

OLISIPO

Boletim do
Grupo Amigos de Lisboa

TRINTA ANOS DE CULTURA OLISIPONENSE

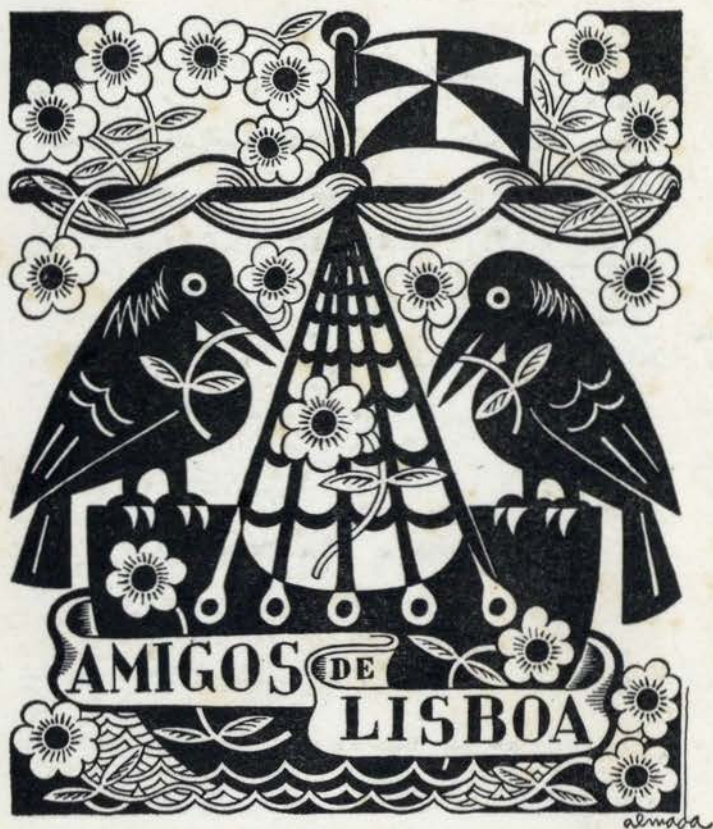

ÍNDICE DE «OLISIPO»

N.ºs 1 a 120 — 1938-1967

N.ºs 121/122 — ANO XXXI — JANEIRO/JUNHO 1968

COMPANHIA DE DIAMANTES DE ANGOLA

(DIAMANG)

Sociedade Anónima de Responsabilidade Limitada

Com o capital de

ESC. 294.100.000\$00

Pesquisa e extracção de diamantes

na

PROVÍNCIA DE ANGOLA

em regime de exclusivo

Sede Social: LISBOA, Rua dos Fanqueiros, 12-2.º – Teleg. DIAMANG

Presidente do Conselho de Administração

e
Administrador-Delegado

Dr. Guilherme Luísello Alves Moreira

Presidente dos

Grupos Estrangeiros

Le Baron Pierre Bonvoisin

DIRECÇÃO-GERAL NA LUNDA

Director-Geral

Eng. João Augusto Bexiga

REPRESENTAÇÃO EM LUANDA

Representante

Dr. Silvio Guimarães

OLISIPO

BOLETIM TRIMESTRAL

ANO XXXI

JANEIRO/JUNHO DE 1968

N.ºs 121/122

Direcção, Edição e Propriedade
do
GRUPO «AMIGOS DE LISBOA»

Redacção e Administração: Largo Trindade Coelho, 9, 1.º - Tel. 32 57 11
Comp. e imp. de Ramos, Afonso & Moita, Lda. - S. Vicente de Fora - R. Voz do Operário, 5-A

SUMÁRIO

ÍNDICE GERAL

DE

OLISIPO

1938-1967

Considerações Preliminares	5
I. Índice dos Autores	7
II. Índice dos Artigos Não Assinados, Documentos e Transcrições e Artigos Anónimos Insetos na Secção «Feira da Ladra»	43
III. Índice dos Assuntos, e Adenda Consagrada à Acção Cultural do Grupo	51
IV. Índice das Ilustrações	133
Vinhetas de Figueiredo Sobral e J. A. Videira	

Na capa: Emblema do Grupo, desenho de Almada Negreiros

Distribuição gratuita a todos os sócios

Os artigos aqui publicados são de exclusiva responsabilidade dos seus autores

O Índice do boletim OLISIPO é continuado nos seguintes números:

- 141 - relativa ao período de 1968-77 (n.ºs. 121 à 140)

- 150/151/152 - relativo ao período de 1978-89 (n.ºs. 141 a 152)

GRUPO «AMIGOS DE LISBOA»

DIRECÇÃO

Efectivos

- Presidente* — Prof. Doutor Fernando Freitas Simões
Vice-Presidente — Eng. Júlio Eduardo dos Santos
Secretário-Geral — Doutor Eduardo Augusto da Silva Neves
Secretário-Geral Adjunto — Fernando Dias Pereira
Tesoureiro — Hugo Raposo
Vogais — Dr. Alberto Gomes
Dr. Paulo Caratão Soromenho
Adolfo Simões Müller
Dr. José Pedro Machado

ASSEMBLEIA GERAL

- Presidente* — Dr. Álvaro Amaral Barata
Vice-Presidente — Prof. Armando de Lucena
Primeiro Secretário — Joaquim Pascoal Rodrigues
Segundo Secretário — Marcial Pereira Mendes

COMISSÃO DE CONTAS

Efectivos

- Presidente* — Coronel Aníbal Afra Nozes
Secretário — Hygino Nunes da Silva
Relator — Dr. Francisco Gonçalves do Couto Santos



Oferta

JUN. 1998

Sampaio

OLISIPO

BOLETIM DO GRUPO
«AMIGOS DE LISBOA»



ANO I

N.º 1

JANEIRO 1938



Capa do Primeiro Número

de

OLISIPO

CONSIDERAÇÕES PRELIMINARES

A conclusão do 30.º volume do Boletim do Grupo «Amigos de Lisboa» dá feliz oportunidade à publicação do *Índice* dos 120 números até hoje editados, que virá facilitar a consulta da extensa e importante colaboração original e de divulgação de temas olisiponenses que neles se contêm, bem como a apreciação do esforço despendido por esta agremiação nesse já bem dilatado espaço de tempo.

Não necessita de justificação esta iniciativa, por se tratar de orientação idêntica à adoptada pela maioria das actuais revistas portuguesas; no entanto, afigura-se-nos de grande interesse lembrar os utilísimos índices de algumas antigas publicações periódicas portuguesas, várias delas notáveis, que a benemérita Fundação Calouste Gulbenkian está incluindo no seu *Boletim Internacional de Bibliografia Luso-Brasileira*, onde, entre outros, foram já insertos os concernentes ao *Arquivo Histórico Português* (1903-1917); *Artes e Letras* (1872-1875); *Lusitânia — Revista de Estudos Portugueses* (1924-1927); *Panorama* (1837-1868); *Petrus Nonius* (1937-1949); e *Revista de Portugal* (1889-1892).

Embora na impossibilidade de apresentar um índice ideográfico tão pormenorizado quanto a Junta Directiva pretendia, tem de reconhecer-se que a redacção dada a este trabalho traduz-se em útil instrumento de elucidação para quantos desejem consultar proveitosamente os valiosíssimos elementos arquivados em *Olisipo*. Será em excesso ambiciosa a opinião de que prévio exame deste enorme repositório de dados históricos, demográficos, artísticos, folclóricos, bibliográficos... tornar-se-á proveitoso a todos que pretendam estudar a vida da Capital? Cremos que não.

Na elaboração deste trabalho adoptou-se o plano seguinte:

- I — *Índice dos Autores.*
- II — *Índice dos Artigos Não Assinados, Documentos e Transcrições e Artigos Anónimos Insertos na Secção «Feira da Ladra».*

III — *Índice dos Assuntos*, completado por uma *Adenda*, inteiramente consagrada à *Ação Cultural do Grupo*.

IV — *Índice das Ilustrações*.

Os nomes dos autores vão indicados por ordem do último apelido. Os pseudónimos pelo primeiro dos nomes usados; assim: *António da Pampulha, João Triste*, etc.

Os títulos das conferências (alguns dos quais modificados pelos Autores para publicação no Boletim), quer realizadas na sede, quer por iniciativa dos «Amigos de Lisboa» em outros locais, vão assinalados por um asterisco (*); os das conferências ou palestras feitas por ocasião de visitas culturais, por dois asteriscos (**). O mesmo critério se adoptou, quanto ao primeiro caso, em relação a comunicações apresentadas nos *Colóquios Olisiponenses*.

Estas indicações são usadas também em sínteses ou ampliações dos textos apresentados pelos oradores (sínteses ou ampliações de sua inteira responsabilidade).

Os pequenos artigos da secção *Feira da Ladra* figuram no segundo dos índices, como acima se menciona, quando anónimos; se assinados, encontram-se referidos no primeiro dos índices, o dos autores.

No índice dos assuntos, o agrupamento de muitas referências a artigos sobre *Lisboa* numa só rubrica não obedeceu a qualquer critério rígido: em *Olisipo* tudo é olisiponense... Pretendeu-se apenas aligeirar o texto e talvez facilitar um tanto a pesquisa de títulos.

Ainda que a adenda da acção cultural, integrada no terceiro índice, devesse apresentar-se como apêndice deste trabalho — acordou-se no seu enquadramento nos índices por constituir matéria lisbo-nense, estudada por elementos do Grupo e por amáveis colaboradores. Igualmente servirá de complemento da história da Instituição e de homenagem a quantos nestas três décadas serviram a Cidade ao servirem o Grupo «Amigos de Lisboa».

A numeração referente a cada artigo dos índices obedece à ordem seguinte: n.º do Boletim, n.º da página e indicação do ano.

A paginação dos números 38 e 54 saiu errada, por interromper a continuidade das dos números anteriores, mas aqui não se emenda, pelo que se indica como foi publicada.

I

ÍNDICE DOS AUTORES

- AGUIAR, António de
 Vistas de Lisboa [Descrição de 116 espécies, sem reproduções: gravura, xilogravura, água-tinta, água-forte, litografia, aguarela e desenho aguarelado] ... 57: 12, 1952; 59: 202, 1952; 60: 245, 1952; 61: 49, 1953; 62: 118, 1953; 63: 155, 1953.
- AGUIAR, José Pinto de
 Centro de Reabilitação de Nossa Senhora dos Anjos ** 109: 33, 1965.
 Exposição Antoniana [Espécies da Coleção do Autor] — Palavras proferidas na sua inauguração * 65: 11, 1954.
 Recolhimentos da Capital — Breves Apontamentos [Carácter da Assistência Ministrada nestes Estabelecimentos Oficiais; Recolhimentos de Santos-o-Novo, Merceeiras de El-Rei, S. Cristóvão, Grilo e Encarnação] 115/116: 87, 1966.
 Uma Visita ao Convento da Encarnação ** 67: 117, 1954.
- ALMEIDA, Amadeu Ferreira de
 Coisas que faltam em Lisboa [Resumo de uma conferência] * 31: 159, 1945.
 Lisboa precisa de um Bloco Moderno para Escritórios 39: 158, 1947.
 Os Monumentos de que Lisboa falece [Resumo de uma conferência] * 27: 156, 1944.
 Visão de uma Lisboa mais Bela [Resumo de três conferências] * 24: 215, 1943.
- Colaboração na secção *Feira da Ladra*:**
 Como se reduzem os Desastres por Automóveis 56: 173, 1951.
 A Moderna Urbanização 31: 174, 1945.
- ALMEIDA, Amaro de
 As Duas «Severas» do Vimioso 60: 226, 1952.
 De que morreu a «Severa»? 30: 100, 1945.
 «Pulmões» da Cidade 39: 155, 1947.
 Reflexões sobre a Origem do Fado 25: 50, 1944.

ÍNDICE DOS AUTORES

- AMARAL, Vasco Botelho do
 Mistérios da Língua Portuguesa: Descobriu-se a Origem [do Nome]
 de Lisboa? 47: 197, 1949.
- ANDRADE, Manuel Ferreira de
 Dos Açacais à Escada «Magyrus» 40: 241, 1947.
 As Antigas Portas de S. Lourenço, da Alfofa e de Santo André
 [Três das Principais Portas da Cidade; o Mosteiro de Nossa
 Senhora da Rosa; o Palácio Vila Flor; um Teatro de Amadores
 e algumas Recordações mais da Costa do Castelo] 89: 11, 1960.
 O Arquivo Histórico da Cidade e o Castelo de S. Jorge 37: 47, 1947.
 A Capela dos Terceiros de Jesus 34: 92, 1946.
 A Costa do Castelo ou a História de uma Rua sem Casas. A Vila
 Quente 86: 80, 1959; 87: 120, 1959.
 Documentos Inéditos Colhidos nos Apontamentos de um Cronista
 Franciscano 74: 82, 1956; 75: 198, 1956; 77: 32, 1957.
 Elogio de Alfama [Conferência no Adro da Igreja de Santo
 Estêvão] ** 85: 27, 1959.
 A Igreja de Nossa Senhora de Jesus 30: 85, 1945; 31: 140, 1945;
 32: 217, 1945; 33: 22, 1946.
 A Igreja de S. Domingos — Fastos Gloriosos e Fatais da Sua Idade 88: 172, 1959.
 Lembranças de Norberto de Araújo 76: 227, 1956.
 Da Lisboa de Quinhentos à Lisboa da Restauração 68: 154, 1954.
 Esta Lisboa das Sete Colinas ... [Palestra num Passeio no Tejo] ** 54: 25, 1951.
 A Mouraria — O Palácio da Rosa e os Templos de S. Lourenço
 e do Colégio 51: 105, 1950; 52: 178, 1950.
 Os Paços de Santo Elói e os Paços de S. Bartolomeu 48: 217, 1949;
 49: 32, 1950.
 Os Paços de Xabregas 41: 26, 1948; 42: 84, 1948; 43: 146, 1948;
 46: 129, 1949.
 Relação das Casas Foreiras, em 1539, à Igreja de S. Cristóvão
 26: 87, 1944; 27: 159, 1944; 28: 231, 1944; 29: 32, 1945.
- ANDRADE, Ruy de
 Como o Artista Lisboeta Alfredo de Andrade, então Jovem, encarava
 alguns Problemas de *Edilícia* Citadina em 1857 6: 103, 1939.
- «ANTÓNIO DA PAMPULHA»
 O Beco das Mil Patacas 32: 230, 1945.
 A Verdadeira Maria da Guerra 31: 176, 1945.
- ARAÚJO, Luís António de
 Soneto em Homenagem ao Dr. Aniceto Mascaró y Cós (1872) 29: 54, 1945.
- ARAÚJO, Norberto de
 Alcaldaria do Castelo de Lisboa 37: 44, 1947.
 Uma Alfama Nova, na Conferência «Alfama como eu a não vejo»,
 incluindo um «Anteplano para uma Alfama Nova» * 29: 14, 1945.

ÍNDICE DOS AUTORES

- Algumas Notas Soltas acerca do Palácio do Calhariz, que foi do
Marquês de Valada 27: 151, 1944.
- Algumas Palavras Ditas no Cemitério do Lumiar, diante do Coval
de Júlio de Castilho, na Inauguração da 1.^a Semana dos
«Amigos de Lisboa» 34: 64, 1946.
- «A Cor de Lisboa» — Depoimento * 45: 24, 1949.
- A Fisionomia da Cidade e a Arquitectura Urbana 31: 123, 1945.
- Dois Palmos de Lisboa, em Belém * 14: 40, 1941.
- Para que têm servido os Conventos em Portugal 52: 173, 1950.
- O «Passo» da Mouraria e a Lápida da Cerca Fernandina 40: 193, 1947.
- «O Pitoresco de Lisboa»: *Os Arcos de Lisboa e a Sua Nostalgia* * 58: 139, 1952.
- A Rua dos Fanqueiros (A Baixa Pombalina em Festa) [Confe-
rência ao Ar Livre, no Largo dos Torneiros, por Iniciativa
dos «Amigos de Lisboa»] * 57: 27, 1952.
- Vestígios Vivos das Muralhas de Lisboa 2: 22, 1938.
- Vieira da Silva 54: 16, 1951.
- Colaboração na secção *Feira da Ladra*:**
- Azulejos 57: 58, 1952.
- AVIZ, Laura de
- A Influência de S. Tude na Tomada de Lisboa aos Mouros * 113/114: 47, 1966.
- Minha Terra [*Poesia* dedicada aos «Amigos de Lisboa»] 106: 53, 1964.
- BARATA, Jaime Martins
- «A Cor de Lisboa» — Depoimento * 45: 16, 1949.
- O Palácio de S. Bento — Assembleia Nacional ** 50: 62, 1950.
- BARBOSA, António R. S.
- Nota a uma Nota [Pretensa Identificação de «Mestre Vycente»,
citado como Personagem Desconhecido na Segunda Edição
do *Leal Conselheiro*] 22: 90, 1943.
- BARROS, José Leitão de
- A Quinta-Feira de há 94 Anos, quando nasceu o *Diário de Notícias* 85: 45, 1959.
- BENISOVICH, Michel
- Uma Fraude Cartográfica ou como uma Vista de Lisboa se trans-
formou numa Vista de Nova Iorque 67: 109, 1954.
- O Pintor A. U. Wertmüller e Portugal 86: 77, 1959.
- BLANCO, Francisco Cordeiro
- Alguns Desenhos Inéditos de Lisboa do Fim do Século XVIII ... 59: 183, 1952.
- BONIFÁCIO, Luís
- Quillard em Lisboa * 87: 124, 1959.
- BOTELHO, Carlos
- «A Cor de Lisboa» — Depoimento * 45: 11, 1949.

ÍNDICE DOS AUTORES

- BRAGA, Erico
«O Pitoresco de Lisboa»: *Anedotas de Teatro* * 58: 80, 1952.
- BROCHADO, I. F. da Costa
A Biblioteca da Assembleia Nacional ** 19: 134, 1942.
- CALLIXTO, Carlos Pereira
Uma Tentativa para se conseguir a Tradução das Incrições da
Peça Turca de S. Julião da Barra 106: 65, 1964.
- CAMINHA, Manuel Chaves
Colaboração na secção *Feira da Ladra*:
Alexandre Rey Colaço [Palavras em Defesa da Conservação da Casa
em que este Artista viveu e morreu] 60, 254, 1952.
Asilo D. Pedro V 112: 213, 1965.
Os Nossos 30 Anos! 113/114: 68, 1954.
- CÂNCIO, Francisco
Alguns Aspectos da Lisboa Manuelina * 19: 148, 1942.
Duas Páginas da História do Tauródromo do Campo Pequeno..... 94: 75, 1961.
O Passeio Público dos Nossos Avós * 70: 69, 1955.
«O Pitoresco de Lisboa»: *Feiras e Romarias* * 58: 157, 1952.
O Ribatejo [Palestra durante um Passeio dos «Amigos de Lisboa»
pelo Tejo] ** 64: 217, 1953.
- CANTOS, Paulo
«O Pitoresco de Lisboa»: *Entrudo d'ontem, Carne... aval d'hoje* * 58: 126, 1952.
- CARDOSO, Maria de Cabedo
Uma Preciosa Capela Desconhecida do Grande Público [Do Solar da
Família Cordes, em Barcarena] * 103: 142, 1963.
- CARDOSO, Nuno Catharino
Camilo Castelo Branco — Alguns Episódios pouco Conhecidos ou já
Esquecidos da Sua Vida * 94: 43, 1961.
- CARMONA, Mário
O Antigo Hospital de Todos-os-Santos e as Actuais Escavações na
Praça da Figueira 92: 135, 1960.
- CARVALHO, Carlos de
O Palácio do Conde de Óbidos e a Cruz Vermelha Portuguesa ** 53: 23, 1951.
- CARVALHO, Raul de
Alocução Proferida no Acto de Posse de Presidente da Assembleia
Geral do Grupo «Amigos de Lisboa» 94: 83, 1961.
A Memória do Consócio Prof. Doutor Pedro Roberto da Silva Chaves
..... 56: 156, 1951.

ÍNDICE DOS AUTORES

CASTILLO DE LUCAS

Algumas tradições lisboetas (Recogidas al margen de un Congreso Médico) 40: 231, 1947.

CASTRO, António Pais de Sande e

A Vida Atribulada de uma Companhia Lisboaeta de Viação [Companhia dos Ascensores Mecânicos de Lisboa, Criada em 1882] * 65: 13, 1954.

CELSO, Cassilda

Viela da Madragoa [Poesia] 55: 129, 1951.

CERQUEIRA, Cruz

As Imagens e os Painéis de S. Domingos de Benfica. Notas para a História Artística de Manuel Pereira e Vicente Carducho 35: 136, 1946; 36: 203, 1946.

As Pinturas do Menino-Deus, os Temas e os seus Autores 4, 22, 1938.

CHAVES, Luís

O Culto de S. Sebastião em Lisboa 40: 200, 1947.

Esquema de um Estudo Etnográfico de Lisboa 38: 44, 1947.

Lisboa no Folclore 5: 4, 1939.

«O Pitoresco de Lisboa»: *Tradições de Lisboa* * 58: 165, 1952.

Santa Catarina de Lisboa no Culto e na Toponímia Cidadina — Singelo Apontamento Olisiponense ** 115/116: 117, 1966.

Colaboração na secção *Feira da Ladra*:

A Primeira Anedota da Cidade de Lisboa 56: 171, 1951.

COELHO, J. M. Pereira

«A Cor de Lisboa» — *Depoimento* * 45: 4, 1949.

[Num Passeio no Tejo] — *Versos*, em Colaboração com Matos Sequeira 63: 169, 1953.

«O Pitoresco de Lisboa»: Locuções na Primeira Sessão deste Ciclo de Conferências * 58: 65 e 78, 1952.

CORREIA, Fernando da Silva

A propósito de D. João II * 72: 155, 1955; 73: 37, 1956; 75: 186, 1956.

CORREIA, José de Araújo

A Densidade Demográfica de Lisboa e Concelhos Adjacentes [Excerto de um Discurso na Assembleia Nacional] 39: 126, 1947.

COSTA, António Monteiro da

Sobre o Problema do Abastecimento de Leite à Cidade de Lisboa 1: 18, 1938.

COSTA, A. Celestino da

Alocução Proferida na Inauguração da 1.^a Semana dos «Amigos de Lisboa», pelo Presidente da Junta Directiva do Grupo * ... 34: 59, 1946.

ÍNDICE DOS AUTORES

- Discurso na Reunião do Conselho Geral do Grupo, Comemorativa do
20.º Aniversário da sua Fundação 74: 105, 1956.
- «O Pitoresco de Lisboa»: Locução no Início da Última Sessão deste
Ciclo de Conferências e Palavras no seu Encerramento *
58: 150 e 178, 1952.
- COSTA, Jorgete
A Casa de D. João da Câmara [Palácio dos Condes da Ribeira
Grande] 110: 106, 1965.
- COSTA, Levy Marques da
Problema Geral da Urbanização de Lisboa 2: 3, 1938.
- COSTA, Mário
Bailes na Corte de D. Manuel I * 55: 119, 1951; 57: 51, 1952.
O Bairro Camões 90: 74, 1960.
No Centenário da Morte de D. Pedro V 97: 3, 1962.
Duas Curiosidades Lisboetas: o Balão do Arsenal e o Tiro da Es-
cola Politécnica 75: 169, 1956.
Em que se fala dos Antigos Paços Reais 100: 144, 1962.
Festas do Casamento da Infanta D. Catarina de Bragança com
Carlos II de Inglaterra 73: 28, 1956.
O Palácio Barcelinhos e o seu Antecessor, o Convento do Espírito
Santo da Pedreira * 86:91, 1959; 87: 129, 1959; 89: 37, 1960.
O Palácio do Loreto [no Antigo Largo do Loreto, hoje Largo do
Chiado, 8] 79: 113, 1957.
O Palácio do Manteigueiro * 82: 77, 1958.
«O Pitoresco de Lisboa»: *Bailes e Bailaricos* * 58: 104, 1952.
O Sítio de Santo Amaro * 78: 59, 1957.
O Tesouro de Guerra no Castelo de S. Jorge 85: 3, 1959.
- Colaboração na secção *Feira da Ladra*:**
- Adelos e Ferros-Velhos 79: 144, 1957.
O Culto de Santo António fora do País 77: 42, 1957.
Uma Esplanada na Placa Central do Rossio 85: 51, 1959.
Os Guarda-Fatos 56: 174, 1951.
A Iluminação da Cidade 79: 144, 1957.
Passagens Aéreas e Subterrâneas 74: 149, 1956.
A Presença de Portugal na Inauguração do Canal de Suez 78: 96, 1957.
Um Projecto de Engrandecimento do Parque Eduardo VII 85: 52, 1959.
Os Quiosques de Lisboa 89: 54, 1960.
- COSTA, Mário Nunes
O Monumento a Afonso de Albuquerque, em Belém 68: 150, 1954.
Santa Marta de Lisboa, numa Carta-Memorial de 1605 64: 195, 1953.
- COSTA JÚNIOR, José Ribeiro da
O «Nunes da Lancha» Lisboaeta, Pioneiro da Ocupação de Angola *
99: 85, 1962.

ÍNDICE DOS AUTORES

- Santo António dos Dembos, em Angola [Conferência Promovida pelos «Amigos de Lisboa» e Integrada na «Semana do Ultramar» de 1961] * 96: 175, 1961.
- COUTO, António do
 A Igreja do Menino-Deus 16: 128, 1941.
 A Igreja de Santa Engrácia, Panteão Nacional * 28: 212, 1944.
 A Sé de Lisboa (Notas sobre a Sua Antiga Traça) 1: 10, 1938.
- COUTO, João
 Os Habitantes de Lisboa ignoram a Existência dos Seus Museus de Arte 34: 82, 1946.
- CUNHA, Alfredo da
 Gazetas, Gazeteiros e Gazetógrafos Olisiponenses 17: 3, 1942.
 O Homem das Botas 11: 75, 1940.
 Lisboa de Relance (em 1849) 15: 75, 1941.
 Olisipo, Berço do Periodismo Português. O Tricentenário da *Gazeta* Cognominada da *Restauração* 7: 131, 1939; 8: 200, 1939.
- CUNHA, José Correia da
 Comemoração Vicentina dos «Amigos de Lisboa», no Dia do Padroeiro da Cidade * 66: 75, 1954.
- DAUN, José Sebastião de Saldanha Oliveira e
 Relação Histórica (Resumida) das Cavalhadas ou Torneio Real que se fez na Corte e Cidade de Lisboa no Ano de 1795 [...] — Lisboa, 1842 [Transcrição Integral deste Folheto] 33: 7, 1943.
- DAVID, Aníbal
 Discurso Pronunciado, como Vereador, na Sessão da Câmara Municipal de Lisboa de 22 de Março de 1956, em Justificação da Sua Proposta de Concessão da *Medalha de Ouro da Cidade* ao Grupo «Amigos de Lisboa» 74: 119, 1956.
- DELGADO, Ralph
 A Antiga Freguesia dos Olivais 101: 32, 1963.
 O Lugar de Marvila e a Quinta da Mitra 103: 131, 1963.
 O Mosteiro de Marvila 110: 112, 1965; 111: 169, 1965.
- DIAS, Jaime Lopes
 O Museu da Cidade de Lisboa ** 39: 129, 1947.
 Palestra numa Sessão de Cinema Olisiponense na Casa das Beiras 63: 187, 1953.
 Saudação aos «Amigos de Lisboa» em nome das Casas Regionais com Sede na Capital, pelo 20.º Aniversário do Grupo * 74: 127, 1956.
- DINIZ — «DINA», Maria
 Lisboa [*Poesia*] 22: 102, 1943.

ÍNDICE DOS AUTORES

- DOMINGUES, José D. Garcia
Homens Célebres de Lisboa na Época Árabe * 119: 91, 1967.
- DURÃO, António Perez
Lisboa não tem o Leite que deveria ter 60: 215, 1952.
- EÇA, Vicente Almeida d'
Palavras de Saudação a Lisboa e aos «Amigos de Lisboa», Pronunciadas pelo Presidente dos «Amigos do Porto», por ocasião da Visita de Estudo do Grupo à Cidade de Aveiro 87: 159, 1959.
- ESTEVEINS, Manuel dos Santos
O Livro das Marcas de Ourives, da Câmara de Lisboa (1791-1833)
[Contém Informações sobre 129 Ourives] ... 41: 8, 1948; 42: 76, 1948;
43: 139, 1948.
- ESTEVES, Raul
Superpopulação de Lisboa 35: 160, 1946.
- Colaboração na secção *Feira da Ladra*:**
Contra os *Caixotões* [Edifícios Modernos] 64: 222, 1953.
- FARIA, Francisco Leite de
Alvorço na Lisboa Setecentista à volta do Barbadinho Frei André
de Búrgio 81: 25, 1958.
Lisboa e S. Lourenço de Brindes 77: 3, 1957.
- FARINHA, Fernando
Aos «Amigos de Lisboa» [*Poesia*] 65: 35, 1954.
- FELGUEIRAS, Guilherme
Lisboa dos Líricos Pregões 19: 135, 1942.
- FERNANDES, Carlos
Uma Época Notável em Lisboa [Últimos Anos do Reinado de D. Luís
e Primeiros do de D. Carlos] 42: 81, 1948.
- FERNANDES — «ESFULÁPIO», Eduardo
Os Petiscos de Lisboa e o Carnaval * 15: 110, 1941; 16: 138, 1941;
17: 31, 1942.
- FERRÃO, Julieta
«Lisboa... 1870!» * 23: 142, 1943.
«O Pitóresco de Lisboa»: *Procissões e Cultos* * 58: 96, 1952.
Recordando... [Sobre o Eng. Vieira da Silva] 54: 7, 1951.
- FERREIRA, Herculano de Amorim
O Observatório do Infante D. Luís e a Cidade de Lisboa ** 28: 199, 1944.
- FIGUEIREDO, Leopoldo de
O Convento de Nossa Senhora dos Remédios, Convento dos Marianos
24: 225, 1943; 25: 62, 1944.

ÍNDICE DOS AUTORES

- FONSECA, Paulo
 Cacilheiro [*Poesia*] 117/118: 67, 1967.
- FONTES, Joaquim
 Uma Nótula Lisboeta [A Necrópole Romana de Odrinhas e Lisboa] 71: 93, 1955.
- FREIRE, Christina Bérens
 Lisboa [*Soneto*] 107: 150, 1964.
 Lisboa Adormecida [*Soneto*] 112: 206, 1965.
 A Minha Ida à Velha Alfama [*Soneto*] 117/118: 67, 1967.
- FREIRE, Mário Sande
 O Problema da Distribuição do Correio em Lisboa 79: 135, 1957.
- FREITAS, Jordão de
 Paço Real de Alcântara: Sua Localização — Elementos para a Sua
 História desde o Domínio Filipino [Com Introdução e Adita-
 mento do Eng. Vieira da Silva] 36: 177, 1946.
- FURTADO, Carlos de Arruda
 Alguns Apontamentos para a Higiene da Cidade 1: 12, 1938.
 Nota Demográfica 14: 37, 1941.
- FURTADO, M. Santos
 Santo António de Lisboa novamente Oficial do Exército Português
 (em Angola) 109: 76, 1965.
- GALVÃO, J. A. Lopes
 A Sociedade de Geografia de Lisboa ** 31: 126, 1945.
- GALVÃO, Nariáde
 Lisboa: Simples... mas Certa [*Poesia*] 101: 44, 1963.
- GAMA, Ana-Maria Pereira da
 Um Tinteiro [Cerâmica Original] de Rafael Bordalo Pinheiro 103: 148, 1963.
 Velhos Tempos 107: 135, 1964.
- Colaboração na secção *Feira da Ladra*:**
- Botões Antigos 104: 207, 1963.
 Um Livro-Miniatura 99: 117, 1962.
- GARCÊS, Costa
 Marchas Populares: Uma Tradição que apesar de tudo tende a
 desaparecer 113/114: 54, 1966.
- GONÇALVES, Armando
Colaboração na secção *Feira da Ladra*:
- Uma Série de Alvitres 64: 222 1953.

ÍNDICE DOS AUTORES

- GUIMARÃES, Luís de Oliveira
 Eça de Queirós e o Chiado * 94: 35, 1961.
 «O Pitoresco de Lisboa»: *A Graça de Lisboa* * 58: 172, 1952.
O Tocador, o Primeiro Jornal de Modas que se publicou em Lisboa 93: 16, 1961.
- HOUWENS POST, H.
 Relações Marítimas entre Portugueses e Holandeses na Idade Média
 91: 103, 1960.
- INSO, Jaime do
 A Estética Histórico-Marítima da Cidade de Lisboa * 63: 131, 1953.
 Nossa Senhora da Penha de França na Evocação Marítima ... 108: 167, 1964;
 110: 134, 1965.
- J. P. R.
 Colaboração na secção *Feira da Ladra*:
 Paradoxos 67: 137, 1954.
- JARDIM, Aurora
 Apreciação do Certame dos Trajos e Atavios de Outrora, de Iniciativa
 dos «Amigos de Lisboa» 78: 91, 1957.
- «JOÃO TRISTE»
 A Cor de Lisboa [*Gazetilha em redondilha maior*] 45: 42, 1949.
- KATZENSTEIN, Heinrich
 As Armas do Conde de Lippe 57: 9, 1952.
 Um Comerciante Hanseático em Lisboa 50: 57, 1950.
 Um Lacre pouco Vulgar 60: 224, 1952.
 Wilhelm Christian Gotthelf von Feldner — Uma Pedra Tumular no
 Cemitério Alemão 55: 113, 1951.
- KEIL, Guida
 Francília, Pastora do Tejo * 84: 159, 1958.
 Palavras na Inauguração da Exposição de Miniaturas Olisiponenses
 da Sua Colecção * 67: 129, 1954.
- LACERDA, Álvaro Pereira de
 Instituto Português de Oncologia [Anotações a propósito da Visita
 dos «Amigos de Lisboa» a este Estabelecimento Hospitalar] 17: 10, 1942.
- LACERDA, Raul de
 Lisboa 1900: Os Pregões [*Poesia*] 22: 98, 1943.
- LEAL JÚNIOR, Rodrigo de Matos Azevedo
 A Manutenção Militar ** 31: 135, 1945.
- LEÃO, Luís Ferros Ponce de
 A Sepultura do Marquês de La Rosière no Antigo Convento de Nossa
 Senhora da Porciúncula 92: 143, 1960.

ÍNDICE DOS AUTORES

- LEITÃO, Joaquim
 Para a História do Palácio de S. Bento ** 19: 129, 1942.
- LIMA, Alvaro
 A Ponte Marechal Carmona [Palestra num Passeio dos «Amigos de Lisboa» pelo Tejo] ** 64: 214, 1953.
- LIMA, Durval Pires de
 O Forte de S. Paulo ou da Tenência em 1793 53: 12, 1951.
 Uma Vista pouco Conhecida do Rossio (1724) 19: 143, 1942.
- LIMA, Henrique de Campos Ferreira
 Casas onde, em Lisboa, residiu Almeida Garrett 8: 181, 1939.
- LIMA, Henrique Linhares de
 Bartolomeu Joannes e o Seu Tempo (Acheegas para um Estudo Histórico-
 Genealógico) 43: 117, 1948; 44: 204, 1948; 45: 44, 1949;
 46: 80, 1949; 47: 172, 1949; 48: 233, 1949.
- LINO, Raul
 «A Architectura de Lisboa»: *Generalidades* * 62: 73, 1953.
- LOPES, Alfredo Augusto
 «O Pitoresco de Lisboa»: *Calão, Gíria Popular* * 58: 114, 1952.
 Vendedores Ambulantes * 26: 98, 1944; 27: 180, 1944.
- LUCENA, Armando de
 «A Architectura de Lisboa»: *Nem tanto ao Mar, nem tanto à Terra* * 62: 83, 1953.
 «A Cor de Lisboa» — *Depoimento* * 45: 27, 1949.
 Fontes da Aldeia — Chafarizes da Cidade * 32: 188, 1945.
 Teatros da Natureza 38: 42, 1947.
- MAC-BRIDE, Alberto
 O Problema Hospitalar em Lisboa 35: 115, 1946.
- MACEDO, Diogo de
 «A Cor de Lisboa» — *Depoimento* * 45: 21, 1949.
 A Obra Olisiponense do Pintor Alfredo Keil * 63: 174, 1953.
- MACEDO, Luís Pastor de
 «Amigos de Lisboa» — Palavras Proferidas na Reunião Efectuada
 entre os Sócios Fundadores, para Discussão e Aprovação dos
 Estatutos do Grupo * 1: 8, 1938.
 Os «Amigos de Lisboa» e a Sua Origem: Evocação de L. P. M., Ini-
 ciador n.º 1 do Grupo e Actual Vice-Presidente da Câmara
 Municipal de Lisboa 74: 55, 1956.
 Os «Amigos de Lisboa» Medalha de Ouro da Cidade: Discurso Pro-
 nunciado pelo Vice-Presidente da Câmara Municipal de Lisboa
 na Sessão de 22 de Março de 1956, em que foi deliberada a Res-
 pectiva Concessão 74: 123, 1956.

ÍNDICE DOS AUTORES

- 20.º Aniversário do Grupo: Resumo do Discurso Proferido no Final da Sessão Solene de Encerramento das Comemorações * 74: 146, 1956.
- 20.º Aniversário de *Olisipo* — 1938-1958 [Palavras sobre o] 81: 5, 1958.
- Ascendentes de Camilo 37: 3, 1947; 38: 3, 1947.
- Assento de Baptismo do Beato João de Brito 14: 35, 1941.
- A Casa onde nasceu António Enes 41: 3, 1948.
- No Descerramento de uma Lápide na Casa onde nasceu «Tinop» * 27: 145, 1944.
- Uma Figura tristemente Célebre [João Ferreira, «O Troca»] ... 40: 187, 1947.
- Gente Conhecida: António Marques Lésbio e a Data do Seu Falecimento 36: 201, 1946.
- A *Lisboa de Ontem e de Hoje*, do Sr. Rocha Martins — Considerações feitas ao correr da pena (Em Colaboração com Mário de Sampayo Ribeiro e Outros) 35: 124, 1946; 36: 224, 1946.
- A Madragoa e o Vicente Borga (Capítulo de um Livro a publicar de Colaboração com Matos Sequeira) 26: 77, 1944.
- A Mouraria, o Arco e a Paciência dos Lisboaetas. O Problema n.º 1 da Cidade 30: 67, 1945.
- Notícias e Registos Curiosos Extraídos dos Livros Paroquiais da Freguesia da Sé ... 8: 213, 1939; 9: 7, 1940; 10: 43, 1940; 11: 85, 1940; 12: 148, 1940.
- Página de Crítica: *Peregrinações em Lisboa*, de Norberto de Araújo 4: 28, 1938.
- A Primeira «Rua da Imprensa» que houve em Lisboa 17: 7, 1942.
- Toponímia Citadina: O Beco da Ré e a Travessa dos Escaleres 28: 207, 1944.
- Colaboração na secção *Feira da Ladra*:**
- O Diabo em Lisboa* [Título de uma Obra de José Hermenegildo Correia, publicada em 1851] 32: 228, 1945.
- Rua da Madalena 57: 58, 1952.
- MACHADO, Francisco Félix**
- A propósito de uma Viagem Cultural aos Açores e Madeira 87: 149, 1959.
- MACHADO, J. T. Montalvão**
- Paço Real de Frielas 112: 187, 1965.
- A Rainha D. Filipa de Lencastre no Mosteiro de Odivelas 120: 168, 1967.
- O Último Comandante da Polícia de Lisboa no Tempo da Monarquia 99: 69, 1962.
- MACHADO, José Pedro**
- A Origem do Nome de «Lisboa» [Resumo de uma Conferência] * 120: 165, 1967.
- MAMEDE (FONSECA BENEVIDES), Carlos A.**
- Algumas Considerações sobre a Evolução Construtiva da Torre de Belém * 107: 103, 1964.
- Localização da Ponte Levadiça do Castelo de S. Jorge 10: 38, 1940.
- MANTA, Abel**
- «A Cor de Lisboa» — *Depoimento* * 45: 7, 1949.

ÍNDICE DOS AUTORES

MARQUES JÚNIOR, Henrique

- A Casa de Santo António 22: 95, 1943.
 Como se escreviam Críticas há 82 Anos 24: 247, 1943; 26: 114, 1944.
 A Ermida de Nossa Senhora do Monte e S. Gens 33: 49, 1946.
 Francisco Latouche em Lisboa 19: 141, 1942.
 O Museu de Marinha 65: 36, 1954.
 O Museu Militar 61: 17, 1953.

Colaboração na secção *Feira da Ladra*:

- «Lisboetas» [Com Transcrição de um Folhetim de Alberto Pimentel] 61: 60, 1953.
 A maneira de Anedota [Sobre Lisboetas e Portuenses] 56: 173, 1951.

MARQUES JÚNIOR, José António

- Fundação do Convento da Estrela [Conferência por ocasião da Visita dos «Amigos de Lisboa» ao Hospital Militar Principal] ** 39: 146, 1947.

MARTHA, Manuel Cardoso

- Um Homem de Convicções [Diogo Jácome Furtado Leitão] 28: 229, 1944.
 Milagre de Santo António [*Dois Sonetos*] 91: 128, 1960.
 Pró e Contra Pombal 22: 85, 1943.
 Ranchos Lisboetas de Outrora 3: 24, 1938.

MATOS, Gastão de Mello de

- Aljubarrota* [Descrição da Batalha no Local, por ocasião da Romagem dos «Amigos de Lisboa»] ** 92: 156, 1960.

MEIRELES, Cecília

- Evocação Lírica de Lisboa 42: 70, 1948.

MELO, Amílcar de

- Em Defesa dos Registos de Azulejos 52: 176, 1950.

MELO, D. Francisco Manuel de

- Ditoso Tejo [*Soneto*] 117/118: 6, 1967.

MELO, Rodrigo de

- Lisboa Pequeninina [*Poesia*] 12: 161, 1940.
 Recantos de Lisboa [*Poesia*] 12: 160, 1940.

MENDES, J. Caria

- Lisboa - 1858: Fragmentos da Palestra «Alguns Aspectos dos Tempos de D. Pedro V e da Lisboa Romântica» * 102: 102, 1963.

MENDES, Marcial Pereira

Colaboração na secção *Feira da Ladra*:

- Aquarela de Santa Clara 104: 210, 1963.
 Antigos Jornais Desportivos Publicados em Lisboa 105: 41, 1964.
Clichés da Lisboa de Ontem 106: 94, 1964.
 O Romântico Postal de 1900 102: 125, 1963.

ÍNDICE DOS AUTORES

- MENDIA, D. Francisco de Assis de Almeida de
Torneio Real de 1795 [Prefácio à Transcrição Integral do Folheto
Relação Histórica das Cavalhadas ou Torneio Real...], ori-
ginal de José Sebastião de Saldanha Oliveira e Daun] 33: 6, 1946.
- MENDONÇA, Arménio da Cunha
Catálogo das Medalhas da Sua Coleção, que estiveram expostas na
Sede do Grupo «Amigos de Lisboa» 108: 197, 1964; 109: 39, 1965.
- MENDONÇA, Raimundo W. Quintanilha e
Uma Pintura de Júlio de Castilho 81: 41, 1958.
- MOITA, António Luís
Esculturinhas de Papel [*Poesia*] 101: 46, 1963.
- MOITA, Luís
A Arte do Azulejo em Portugal (Original sobre que foi feita a Versão
Inglesa Publicada por *The Anglo-Portuguese News*) 13: 14, 1941.
A Bemposta — O «Paço da Rainha» 40: 204, 1947; 56: 145, 1951;
57: 41, 1952; 60: 236, 1952; 61: 30, 1953; 64: 202, 1953;
65: 39, 1954.
Crónicas 2: 24, 1938; 3: 26, 1938; 4: 25, 1938; 5: 56, 1939.
Lisboa na Obra de Figueiredo Sobral [Artigo publicado com o Pseu-
dónimo *Ego*] 101: 45, 1963.
O Metropolitano e as «Sete Colinas» Olisiponenses 74: 90, 1956.
- Colaboração na secção *Feira da Ladra*:**
- António Arroio [Sugestão para ser devidamente assinalado o Cente-
nário do Seu Nascimento] 74: 148, 1956.
Marcha Fúnebre [O Problema dos Cegos Músicos nas Ruas de Lisboa]
56: 172, 1951.
Scherzo ... [O Trânsito de Peões na Capital] 57: 56, 1952.
Uma Semanazinha de... [Necessidade de corrigir alguns Hábitos dos
Lisboetas] 74: 150, 1956.
Pedro Blanch [A advogar a Inclusão do Nome deste Notável Maestro
na Toponímia Cidadina] 62: 126, 1953.
- MONIZ, M. Carvalho
Um Emprazamento em 1445 99: 82, 1962.
- MONTEIRO, Abel
Sobre os «Amigos» [*Dois Sonetos*] 119: 107, 1967.
- MONTEIRO, Gilberto
Alvará e Estatutos de uma Associação de Socorros Mútuos, talvez
a Primeira que existiu em Lisboa (1845) 102: 107, 1963.
Dom Gilberto 78: 51, 1957.
A Fábrica de Louça de Alcântara 106: 72, 1964.

ÍNDICE DOS AUTORES

- Luís da Costa Monteiro, o Primeiro Professor Português de Educação
 Física 106: 55, 1964.
 Notas sobre o Sítio de Pedrouços 105: 22, 1964.
Sport Lisboa e Sport Lisboa e Benfica (Dois Números «Um» de Dois
 Periódicos Lisbonenses) 103: 150, 1963.
 Uma Toirada em Pedrouços em 1873 69: 24, 1955.
- Colaboração na secção *Feira da Ladra*:**
- Coleções 107: 157, 1964.
 «Feira da Ladra» [Sobre Reclamos Comerciais e outros, Antigos
 Teatros, etc.] 101: 51, 1963; 104: 208, 1963; 105: 42, 1964.
 Ponte e Pontes de Lisboa-Almada 109: 81, 1965.
 Talvez as Casas mais Velhas da Avenida da Liberdade 108: 233, 1964.
- MONTEIRO, João
 A Estrada de Sacavém e o Pitoresco dos seus Retiros 39: 137, 1947.
- MONTEZ, Paulino
 «A Cor de Lisboa» — *Depoimento* * 45: 33, 1949.
- MORAIS, Alberto Faria de
 Arquivo Histórico Militar ** 77: 26, 1957.
- MOREIRA, Manuel Vicente
 Jardins Especiais de Lisboa: Infantis, Operários e dos Cemitérios
 35: 162, 1946.
 A propósito da Área e Distribuição dos Jardins e Parques de Lisboa
 34: 85, 1946.
- MOTTA, Alfredo
 Wenceslau de Moraes e a Torre de Belém 112: 203, 1965.
- NASCIMENTO, Alfredo Ferreira do
 Algumas Achegas para a História da Defesa de Lisboa 66: 63, 1954.
 Os Banhos da Rocha do Conde de Óbidos 70: 49, 1955.
Batalha [Alocação junto do Túmulo do Infante D. Henrique, por oca-
 sião da Romagem dos «Amigos de Lisboa» em 1960] ** ... 92: 158, 1960.
 O Brasão de Armas da Cidade de Lisboa 72: 149, 1955.
 Cinco Rêizinhos para o Santo António 95: 149, 1961.
 Um Convento de S. Filipe em Lisboa? 71: 99, 1955.
 O Cruzeiro de Santo Estêvão 102: 99, 1963.
 O Forte do Corpo Santo e a Bateria do Cais do Sodré 57: 3, 1952.
 Lisboa e a sua População 73: 10, 1956.
 Manuel da Maia e a Planta de Lisboa 61: 8, 1953.
 Nova Lisboa * 90: 78, 1960.
 O Observatório Astronómico de Lisboa 94: 59, 1961.
 O Príncipe Real D. Carlos e a Defesa do Porto de Lisboa 74: 60, 1956.
 A propósito de Alfama 89: 3, 1960.

- O Quartel das «Guardas de Corpo» na Ajuda 65: 3, 1954.
 Santo António da Barra — Achegas para uma Monografia 76: 217, 1956.
 Santo António num Registo de Azulejos Pintado por Júlio de Castilho
 83: 143, 1958.
 Um Sonho a Caminho da Realidade: A Ponte sobre o Tejo 86: 64, 1959.
 A Torre de Belém: Como a Torre se uniu à Margem — Os Chamados
 Quartéis Filipinos — Quem foi o Arquitecto da Torre
 de Belém * 85: 11, 1959.
 A Torre do Bugio 81: 7, 1958.
 Urbanização Ribeirinha 79: 105, 1957.
Vinte Anos [«Porque somos e como somos Amigos de Lisboa»]: Con-
 ferência Proferida na Sessão Solene Comemorativa do 20.º Ani-
 versário do Grupo * 74: 138, 1956.
- Colaboração na secção *Feira da Ladra*:**
- Adenda ao Artigo «Cinco Rêizinhos para o Santo António» 96: 199, 1961.
 Curiosidades 57: 57, 1952.
 Porto de Lisboa — A Doca em Oeiras 60: 252, 1952.
 Rua Alves Correia — Rua de S. José 63: 191, 1953.
- NEVES, Eduardo Augusto da Silva
- Os «Amigos de Lisboa» — Medalha de Ouro da Cidade*: Discurso Pro-
 nunciado pelo Director Secretário-Geral do Grupo, na sua qua-
 lidade de Vereador, na Sessão da Câmara Municipal de Lisboa
 de 22 de Março de 1956, em que foi deliberada a Respectiva
 Concessão 74: 122, 1956.
- 20.º Aniversário do Grupo: Discurso na Reunião do Conselho Geral
 — Primeiro Número das Comemorações * 74: 107, 1956.
 Discurso na Recepção Efectuada na Sede do Grupo em Honra
 dos Representantes das Casas Regionais Existentes na
 Capital, após o Recebimento da Mensagem destas * 74: 129, 1956.
 Discurso na Sessão Solene de Encerramento dos Actos Come-
 morativos * 74: 145, 1956.
- 25.º Aniversário: Palavras na Sessão Solene de 8 de Fevereiro
 de 1962 * 98: 50, 1962.
- 30.º Aniversário: «Trinta Anos» — Discurso na Sessão Solene de 16
 de Fevereiro de 1966 * 113/114: 3, 1966.
- 20.º Aniversário de *Olisipo* — 1938-1958 [Palavras sobre o] 81: 6, 1958.
- Albergue dos Inválidos do Trabalho [A propósito do Centenário desta
 Instituição lisboeta Fundada por um Lisboeta: o Arquitecto
 Possidónio da Silva] 107: 144, 1964.
- Um Arcebispo Primaz Natural de Lisboa [D. Frei Bartolomeu dos
 Mártires] * 73: 3, 1956.
- «A Architectura de Lisboa» [Série de Conferências]: *Introdução* * 62: 71, 1953.

ÍNDICE DOS AUTORES

- Eng. Augusto Vieira da Silva [Palavras de Homenagem à Sua Memória na Sessão Solene de 15 de Maio de 1965, Promovida pelos «Amigos de Lisboa»] 111: 153, 1965.
- Basílica dos Mártires [Palestra por ocasião de uma Visita de Estudo dos Sócios do Grupo a este Templo, em 29 de Outubro de 1939, em Comemoração do 792.º Aniversário da Tomada de Lisboa] **
12: 139, 1940.
- Catálogo da Exposição de Primeiros Números de Jornais e Revistas Olisiponenses, da Colecção do Autor 60: 234, 1952; 61: 34, 1953;
62: 103, 1953.
- O Cenáculo «Tábua Rasa» e os «Amigos de Lisboa» [Relato do Jantar Olisiponense Promovido por aquele Agrupamento, e Resumo do Agradecimento pelas Homenagens Prestadas aos «Amigos de Lisboa», Completado com Referências a Curiosas Inscrições e Manifestações Artísticas em Recantos da Cidade] 101: 41, 1963.
- Cinema Olisiponense — Resposta a um Discurso do Dr. Jaime Lopes Dias, em Sessão Realizada na Casa das Beiras 63: 188, 1953.
- Colaboradores Desaparecidos — Evocação dos Sócios: Alfredo Ferreira do Nascimento, Comandante Jaime do Inso, Luís Moita e Dr. Rui de Andrade 120: 180, 1967.
- Congresso Nacional de Turismo: Participação do Grupo 109: 26, 1965.
- O Convento dos Barbadinhos Italianos** 56: 160, 1951; 57: 35, 1952.
- Um Desenho à Pena de Júlio de Castilho 80: 149, 1957.
- Discurso do Director Secretário-Geral do Grupo «Amigos de Lisboa» no Acto de Posse de Vereador da Câmara Municipal de Lisboa (1955) 69: 3, 1955.
- Um Documento Olisiponense de 1824 [Certidão, Escrita em Pergaminho, do Exame de Mestre do Ofício de Sombreiroiro nesta Cidade de Lisboa e seu Termo] 108: 175, 1964.
- Estátuas de Lisboa: Sua Localização e Sugestões * 117/118: 56, 1967.
- Exposições Realizadas na Sede do Grupo «Amigos de Lisboa» — Palavras Proferidas em alguns dos Actos de Inauguração ou Encerramento *:
- Exposição de Almanagues 108: 228, 1964.
- Antoniana (de 1963) 104: 171, 1963.
- Bibliográfica de Afonso Lopes Vieira 99: 107, 1962.
- Bibliográfica «Amigos de Lisboa» 67: 134, 1954.
- Certame dos Trajos e Atavios de Outrora (Esboço de uma Exposição de Peças, Figurinos e Aviamentos) 78: 90, 1957.
- Exposição Comemorativa do Centenário do *Archivo Pittoresco*
80: 166, 1957.
- De Fotografias de Letreiros e Locais Citadinos Antonianos e Vistas, sobretudo de Alfama 99: 114, 1962.
- Da Obra de José Artur Bácia 78: 95, 1957.
- De Primeiros Números de Jornais e Revistas Olisiponenses 60: 231, 1952.
- De Registos de Santos Olisiponenses 63: 172, 1953.

ÍNDICE DOS AUTORES

Três Exposições Olisiponenses	60: 230, 1952.
Mais Três Exposições Olisiponenses	63: 171, 1953.
A Faculdade de Medicina de Lisboa [Quando ainda Instalada no Edifício, Inaugurado em 1906, da Antiga Escola Médico-Cirúrgica de Lisboa, no Campo dos Mártires da Pátria] **	6: 87, 1939.
Homenagem a Lisboa [Palavras Proferidas no Jantar-Sessão Promovido pelo Sindicato Nacional dos Engenheiros Auxiliares e Realizado no <i>Cenaculum Arcus Iris</i> , Dedicado ao Município de Lisboa]	87: 151, 1959.
Homenagem a Matos Sequeira: Discurso em Sessão Realizada na Casa da Imprensa	70: 44, 1955.
Homenagem à Memória do Coronel Pereira Coelho, de Iniciativa dos «Amigos de Lisboa» [Discurso] *	104: 171, 1963.
Igreja de Nossa Senhora de Penha de França **	4: 12, 1938.
Igreja de Santa Catarina **	115/116: 128, 1966.
Igreja do Santo Condestável **	65: 10, 1954.
Na Inauguração da Lápide de Homenagem a Salvador Correia de Sá, [Colocada no Ádito da Antiga Igreja dos Marianos, por Iniciativa dos «Amigos de Lisboa»] *	97: 27, 1962.
Lisboa nos Ex-Líbris *	24: 236, 1943.
Lisboa na Numismática e na Medalhística *	20: 239, 1942.
Um Lisboeta bem Amigo de Lisboa [José de Saldanha Rodrigues, Cicerone da Madre-de-Deus]	87: 155, 1959.
Lisboetas na Índia e Luso-Indianos em Lisboa *	68: 143, 1954.
Medalhas e Insígnias com Motivos Olisiponenses (com Apresentação de alguns Exemplares não Referidos na Sobredita Conferência «Lisboa na Numismática e na Medalhística») *	84: 181, 1958.
À Memória de Carlos Mamede (Fonseca Benevides)	107: 115, 1964.
Nota sobre o Artigo «Wenceslau de Moraes e a Torre de Belém», do Comodoro Alfredo Motta	112: 205, 1965.
Nota sobre o Soneto <i>Lisboa Adormecida</i> , de Christina Bérens Freire	112: 206, 1965.
Nótula sobre a Fábrica de Louça de Alcântara	107: 146, 1964.
<i>Olisipo</i> — Boletim do Grupo «Amigos de Lisboa»:	
O Seu 20.º Aniversário	81: 6, 1958.
O n.º 100 de <i>Olisipo</i>	100: 127, 1962.
Mais um Ano	105: 3, 1964.
Palavras no Acto de Posse dos Corpos Gerentes, Eleitos para o Triénio de 1961-1963 *	94: 93, 1961.
Palavras que antecederam a Conferência «A Princesa Rattazi em Lisboa», de Mário C. Areias *	81: 60, 1958.
Palavras que precederam a Conferência «Nova Lisboa», de Alfredo Ferreira do Nascimento *	90: 91, 1960.
Palavras na Reitoria da Universidade Clássica de Lisboa, por ocasião da Visita dos «Amigos de Lisboa» (1962) **	98: 63, 1962.

ÍNDICE DOS AUTORES

- Um Passeio no Bairro Alto (De S. Roque a Jesus, pelos Inglesinhos) * 51: 119, 1950.
- Passeio no Tejo (1952) [Palestra] ** 63: 160, 1953.
- Passeio no Tejo (1953) [Nota] 64: 213, 1953.
- «O Pitoresco de Lisboa»: Locução no Início da Segunda Sessão deste Ciclo de Conferências * 58: 83, 1952.
- Figuras Populares* * 58: 151, 1952.
- Um Quadro Olisiponense no Museu de Dôle: Um Pintor Romântico Francês em Lisboa * [Ver também a *Nota*, inserta na secção *Feira da Ladra*, Boletim n.º 94, p. 109] 93: 13, 1961.
- Uma Recordação Sebástica no Sítio da Luz (Uma Pedra de Armas, um Testamento e um Poema) 84: 173, 1958.
- As Ruínas do Convento do Carmo ** 2: 18, 1938.
- 1.º Salão Fotográfico «Amigos de Lisboa» — Nota, seguida da Acta do Júri 63: 182, 1953.
- Saudação ao Ex.º Vice-Presidente da Câmara Municipal de Lisboa, Sr. Aníbal David [por ocasião do Encerramento da Exposição de Fotografias, Constituída por Trabalhos de Alfredo Ferreira do Nascimento — 1962]: Palavras de Elogio pela Operosidade da Sua Acção *A Bem de Lisboa*. designadamente pela Valorização de Alfama * 99: 114, 1962.
- Do Sítio do Intendente * 50: 68, 1950; 51: 141, 1950.
- Temas Antonianos:
- Os «Amigos de Lisboa» nas Comemorações Antonianas de 1960 [Palavras proferidas durante a procissão fluvial nocturna, promovida pela Câmara Municipal de Lisboa, em 13 de Junho] 91: 125, 1960.
- Santo António nas Comemorações do 25.º Aniversário do Grupo 96: 165, 1961.
- No Encerramento da Exposição Antoniana de 1963 104: 171, 1963.
- Últimas Palavras Proferidas pelo Vereador Doutor E. N., na Sessão da Ex.ª Câmara Municipal de Lisboa, em 17 de Dezembro de 1959 (Última do Seu Mandato 1955-1959) 89: 47, 1960.
- As Últimas Preocupações Olisiponenses do Dr. Alberto Mac-Bride 62: 68, 1953.
- Visita ao Monumento a Cristo-Rei ** 117/118: 72, 1967.
- «A Voz do Operário»: Discurso Proferido na Sessão Solene Comemorativa do 50.º Aniversário do Lançamento da Primeira Pedra do Edifício da mesma Sociedade * 101: 3, 1963.
- Colaboração na secção *Feira da Ladra*:
- A Nossa Actividade em Trinta Anos 115/116: 152, 1966.
- Alfama [Sobre o Programa Turístico *Alfama à Noite*] 103: 167, 1963.
- O «Bazar» de *A Voz* e os «Amigos de Lisboa» 78: 96, 1957.
- A Bem de Lisboa [Referência aos Artigos de Luís Simões Aurélio, na Secção «Pequena Crónica de Lisboa» do Mensário Escutista *Sempre Pronto*] 102: 125, 1963.
- O Conselheiro Fernando de Sousa 71: 130, 1955.

ÍNDICE DOS AUTORES

- Culto Católico nas Filipinas 115/116: 152, 1966.
 Culto de Santo António nas Filipinas 113/114: 69, 1966.
 Decalcomanias Olisiponenses 80: 170, 1957.
 Uma Decepção em Londres [Acerca da *Lisbon Street...*] 81: 56, 1958.
 Um Folheto Curioso [Impresso em Lisboa, no Ano de 1822] 84: 183, 1958.
 Homenagens [aos «Amigos de Lisboa»] 91: 129, 1960.
 Lisboa na Imprensa da Província 66: 107, 1954.
 Mais Livros-Miniaturas [A propósito do Artigo «Um Livro-Miniatura», da Dr.^a D. Ana-Maria da Gama, publicado na Secção *Feira da Ladra*] 99: 118, 1962.
 Ainda mais Livros-Miniaturas 101: 53, 1963.
 Mosteiro de S. Vicente 95: 161, 1961; 98: 65, 1962.
 Nota ao Artigo «Portugalozers», de J. Voetelink, Inseto na Secção *Feira da Ladra* 61: 61, 1953.
 Ofertas [de Documentos e Livros para a Biblioteca do Grupo] ... 90, 93, 1960; 91: 129, 1960.
 Os Primeiros «Estudos Gerais» em Lisboa, na Época Dionisiana 98: 65, 1962.
 A propósito do Centenário de Bocage 112: 212, 1965.
 Um Quadro Olisiponense no Museu de Dôle [Acerca do Assunto Tratado no Artigo do Autor, Inseto no Boletim n.º 93, p. 13] 94: 109, 1961.
 Recordações da Vida Literária de Lisboa no Começo do Século 100: 171, 1962; 101: 54, 1963.
 Romagem à Quinta de Vale de Lobos [Nótula sobre a] 72: 161, 1955.
 Tesouro da Sé 95: 161, 1961.
 As Velharias que morrem 81: 55, 1958.
 Visitas Citadinas [Referências às Promovidas pela Academia de Estudos Livres, em 1917, Iniciativa Precursora da Actuação dos «Amigos de Lisboa» no mesmo Objectivo Cultural] 94: 109, 1961.
 Um Vulto da Cidade 60: 253, 1952.
- NORONHA, Boaventura de
 Igreja de Santa Maria dos Olivais 52: 169, 1950.
- OLIVEIRA, J. Bruges de
 Junta de Freguesia de S. José ** 63: 184, 1953.
- ORICO, Osvaldo
 Lisboa, Proa da Europa sobre o Mar [Conferência Pronunciada na Sessão Magna de 24 de Outubro de 1947, na Academia das Ciências de Lisboa] 42: 59, 1948.
- PATRÍCIO, Anita
 Lisboa [*Poesia*] 101: 42, 1963.
- PATRÍCIO, Maria Madalena Trigueiros de Martel
 A Nossa Amiga Lisboa e alguns dos Seus Grandes Amigos * 25: 24, 1944.

ÍNDICE DOS AUTORES

- PEREIRA, Acúrcio
 Dois Teatros Populares do Meu Bairro [Castelo] 40: 196, 1947.
 «O Pitoresco de Lisboa»: *O Boato* * 58: 143, 1952.
- PEREIRA, António Aloísio Jervis
 As Instalações da Companhia Carris de Ferro de Lisboa, nas Amoreiras e Santo Amaro [e Elementos para a História da Viação na Capital] ** 50: 79, 1950.
- PEREIRA, Fernando Dias
 Colaboração na secção *Feira da Ladra*:
 Achega para a História de uma Rua [Rua Luísa Todi] 96: 197, 1961.
 Uma Curiosidade Antoniana 102: 125, 1963.
- PEREIRA, L. A. Esteves
 O Órgão de S. Vicente de Fora 95: 135, 1961.
- PINTO, Júlio da Costa
 Romagem Evocadora das *Viagens na Minha Terra*, Contributo do Grupo «Amigos de Lisboa» às Comemorações do Centenário da Morte de Garrett—Locução do Guia ** 69: 17, 1955.
- POMBO, Manuel Ruela
 Cinzas de Lisboa 51: 132, 1950.
 O Convento de S. Domingos (antes do Terramoto de 1775); o Rossio da Feira 46: 75, 1949.
 Memórias Paroquiais de Lisboa; Santas Justa e Rufina (1668-1702) 44: 227, 1948.
 O Paço do Pessanha ou o Bairro do Duque de Caminha ou o Bairro do Marquês de Vila Real 47: 159, 1949.
- PONTES
 A Cerca do Noviciado : O Noviciado da Cotovia; o Colégio dos Nobres; a Escola Politécnica 93: 20, 1961.
- PORTUGAL, Eduardo
 Catálogo da Exposição «Fotografias de Lisboa (até 1870)», da Colecção do Autor, Realizada na Sede do Grupo «Amigos de Lisboa» 68: 157, 1954.
- RAMOS, Alfredo F.
 Sociedade Comercial Abel Pereira da Fonseca ** 30: 108, 1945.
- RAMOS, Teodoro Lopes
 Alfama [*Soneto*] 102: 97, 1963.
 O Bairro Alto de Ontem e de Hoje 108: 190, 1964.
 Curto Passeio na Velha Lisboa 63: 151, 1953.
 Prédica Olisiponense [*Soneto*] 96: 194, 1961.
 Os Primórdios da Fundação do Grupo «Amigos de Lisboa» 94: 88, 1961.
 Ronda Evocativa através de um Quarto de Século [de Existência do Grupo] 108: 177, 1964.

ÍNDICE DOS AUTORES

Colaboração na secção *Feira da Ladra*:

- Uma Página de Memórias 68: 167, 1954.
 Tipos Populares do Bairro Alto 64: 223, 1953; 66: 105, 1954; 69: 29, 1955.
 A Travessa do Pintor 67: 137, 1954.
 Velharias de Bairro Alto 60: 253, 1952; 61: 58, 1953; 62: 127, 1953.

RAPOSO, Hugo

- 20.º Aniversário do Grupo «Amigos de Lisboa»: Discurso na Reunião do Conselho Geral do Grupo, Primeiro Número das Comemorações * 74: 109, 1956.
 A Avenida da Ribeira das Naus [Artigo que inclui a Mensagem de Congratulação pela Abertura desta Artéria Citadina, Documento solenemente entregue ao Presidente da Câmara Municipal pela Junta Directiva do Grupo] 44: 173, 1948.
 O Centenário do *Archivo Pittoresco* * 80: 153, 1957.
 Crónicas: Um Milhão de Habitantes é de mais 13: 26, 1941.
 Sob o Domínio do Metro Quadrado 11: 135, 1940.
 Uma Entrevista com Matos Sequeira 69: 7, 1955.
 Evocação da Cerimónia Inaugural do Monumento a Camões: Reportagem Retrospectiva 120: 149, 1967.
 A Inauguração da Avenida Gulbenkian 120: 145, 1967.
 O Jardim Botânico 100: 158, 1962.
 Luís Pastor de Macedo [Artigo a propósito de ter sido nomeado Presidente Substituto da Câmara Municipal de Lisboa] ... 39: 115, 1947.
 A Marcenaria Portuguesa 40: 239, 1947.
 Matos Sequeira [Palavras de Homenagem à sua Memória na Sessão Solene de 15 de Maio de 1965, Promovida pelos «Amigos de Lisboa»] 111: 160, 1965.
 Os Miradouros de Lisboa [Comunicação ao Congresso Nacional de Turismo, de 1965] 109: 27, 1965.
 Norberto de Araújo e o *Inventário de Lisboa* * 90: 65, 1960.
 A Nossa Visita ao Metropolitano 81: 48, 1958.
 Notas Biográficas sobre o Eng. Vieira da Silva 54: 9, 1951.
 O Palácio do Conde de Oeiras 100: 160, 1962.
 A «Palmatória» de S. Roque 55: 104, 1951.
 O «Pitoresco de Lisboa»: Prefácio da Publicação das Conferências deste Ciclo e Locução no Início da Terceira Sessão * ... 58: 63 e 112, 1952.

Colaboração na secção *Feira da Ladra*:

- Afinidades dos «Amigos de Lisboa» 73: 43, 1956.
 O Alfaiate Strauss 56: 172, 1951.
 Os «Amigos de Roma» [Designação do Prémio Anual Instituído pela Municipalidade Romana, para contemplar «estudiosos que tenham atingido alta fama nos trabalhos sobre a Urbe da Latindade»] 70: 84, 1955.

ÍNDICE DOS AUTORES

O Arco da Rua Augusta	72: 162, 1955.
<i>Archivo Pittoresco</i> — O Seu Centenário	77: 41, 1957.
A Bela Arte da Iluminura	70: 83, 1955.
Calemburgos	73: 42, 1956.
Calendários e Cartões [O Assunto <i>Lisboa</i> como Tema de Ilustração]	77: 43, 1957.
A Charca e o Monte Agudo	120: 183, 1967.
Convento de S. João Nepomuceno	98: 65, 1962.
Curiosidades [Sobre as Antigas <i>Academias</i> de Lisboa]	81: 55, 1958.
Iluminação Pública	57: 58, 1952.
O <i>Inventário de Lisboa</i>	71: 130, 1955.
Lisboa, Cidade de Belas Vistas	80: 170, 1957.
Monsanto [Lisboa]	57: 57, 1952.
Outra vez o Castelo	71: 131, 1955.
Os Painéis Chamados de S. Vicente	80: 172, 1957.
Porto de Lisboa	72: 163, 1955.
Salão de Antiguidades	102: 126, 1963.
A Sinalização da Cidade	80: 172, 1957.
O Termo de Lisboa	74: 150, 1956.
Toponímia	65: 56, 1954.
REBELO, Domingos	
O Palácio de S. Bento — Assembleia Nacional **	50: 66, 1950.
REIS, Fernanda	
Alfacinhas *	24: 210, 1943.
REMA, Henrique Pinto	
Santo António e a Cultura da Idade Média	96: 184, 1961.
RESINA, Francisco Duarte	
Colaboração na secção <i>Feira da Ladra</i> :	
Romagem à Quinta de Vale de Lobos — Palavras Proferidas no Local **	72: 161, 1955.
RIBEIRO, Luciano	
O Palácio dos Sousas — Calhariz **	43: 129, 1948.
Visita de Estudo dos «Amigos de Lisboa» ao Concelho de Alenquer: Santuário de Santa Quitéria de Meca, Convento de S. Fran- cisco, Igreja de S. Pedro e Capela de Damião de Góis	64: 207, 1953.
RIBEIRO, Maria de Melo Breyner Gonzaga	
Uma Sugestão: Um Sonho... ou talvez não? [Iluminação das Janelas de Lisboa no «Dia da Mãe»]	104: 198, 1963.
RIBEIRO, Mário de Sampayo	
20.º Aniversário do Grupo «Amigos de Lisboa»: Súmula do Discurso Proferido na Reunião do Conselho Geral do Grupo, Primeiro Número das Comemorações *	74: 111, 1956.

ÍNDICE DOS AUTORES

- A Data da Morte do Padre-Mestre Filipe de Magalhães 93: 9, 1961.
 A Igreja da Conceição Velha ** 3: 17, 1938.
 A Igreja e o Convento de Nossa Senhora da Graça, de Lisboa ** ... 5: 49, 1939;
 6: 67, 1939; 7: 146, 1939.
- A *Lisboa de Ontem e de Hoje*, do Sr. Rocha Martins — Considerações
 feitas ao correr da Pena [Em colaboração com Luís Pastor de
 Macedo e outros] 35: 124, 1946; 36: 224, 1946.
- Do Mosteiro da Madre de Deus, em Xabregas, e de Sua Excelsa
 Fundadora ** 20: 221, 1942; 21: 32, 1943.
- Nota Preâmbular da Reimpressão — em Lição Definitiva — do Es-
 tudo do P.^o Ernesto Sales: *A Igreja da Graça Jazida de Quatro*
Governadores da Índia 40: 213, 1947.
- Um Olisiponense Ilustre: José Artur Leitão Bárcia 33: 3, 1946.
- «Pergaminhos» Fadistas 13: 3, 1941.
- «O Pitoresco de Lisboa»: *Superstições, Bruxedos e Agoiros* * 58: 84, 1952.
- A propósito da Inscrição Sepulcral do Fundador da Ermida de Nossa
 Senhora da Oliveira, de Lisboa 83: 133, 1958.
- Colaboração na secção *Feira da Ladra*:**
- O Marco Fontenário do Rossio: Qual a Sua Origem? 70: 84, 1955.
- RODRIGUES, Adriana
 Coisas que já existem em Lisboa: O Centro Social da Rua da Bem-
 postinha 37: 51, 1947.
- SÁ, José Correia de
 A Igreja de S. Domingos 88: 170, 1959.
- SACADURA, Sebastião da Costa-
 D. Afonso Henriques e Nossa Senhora da Enfermaria 35: 155, 1946.
 Uma Tabuleta de Médico que não paga Imposto Camarário [Artigo
 sobre o Dr. Aniceto Mascaró y Cós] 75: 163, 1956.
- SALES, Ernesto
 A Igreja da Graça Jazida de Quatro Governadores da Índia [Texto
 Definitivo, Preparado pelo Autor para Reimpressão e Prece-
 dido, nesta Edição Póstuma, de uma Nota de Mário de Sam-
 payo Ribeiro] 40: 213, 1947.
- SAMPAIO, Albino Forjaz de
 Biblioteca Olisiponense 13: 21, 1941.
- SANCHES, José Dias
 Aguarelas de Lisboa * 17: 15, 1942; 18: 116, 1942.
 O Porto de Lisboa através dos Séculos * 32: 201, 1945.
- SANTA-RITA, José Gonçalo
 Crianças e Escolas de Lisboa 39: 153, 1947.

ÍNDICE DOS AUTORES

- SANTOS, Júlio Eduardo dos
 Algumas Notas sobre Três Escritores Olisiponenses: Manuel de Galhegos, Francisco Leitão Ferreira e António Pedro Lopes de Mendonça119: 108, 1967.
 Bicentenário do Nascimento de um Célebre Artista Olisiponense [Marcos Portugal] 100: 141, 1962.
 Comemoração do 3.º Centenário do Falecimento do Grande Escritor Lisboaeta D. Francisco Manuel de Melo [Tópicos de uma Conferência acerca do Lugar das *Obras Morais* na Bibliografia de D. F. M. de Melo] * 117/118: 59, 1967.
 Considerações acerca da Urbanização do Campo de Santa Clara * 115/116: 133, 1966.
 Curioso Aspecto de Lisboa [às Janelas Verdes] no Começo do Século XIX 102: 94, 1963.
 Em Louvor de uma Insigne Figura Lisboaeta [Santo António] * 96: 167, 1961.
 Estátuas de Lisboa — Sua Localização e Sugestões * 117/118: 47, 1967.
 Evocação dos Escritores Lisboaetas Cardoso Gonçalves e Cruz Magalhães no Centenário dos seus Nascimentos * 107: 116, 1964.
 Joaquim Casimiro — Algumas Notas a propósito do Centenário da Morte do Grande Compositor Lisboaeta 101: 11, 1963.
 Júlio de Castilho [Palavras de Homenagem à Sua Memória na Sessão Solene de 15 de Maio de 1965, Promovida pelos «Amigos de Lisboa»] * 111: 141, 1965.
 Nota Gil-Vicentina de Interesse Olisiponense 113/114: 38, 1966.
 Nótula Antoniana [Acerca de um Desenho do Arq. Eduardo Martins Bairrada] 105: 35, 1964.
 Exposição Bibliográfica de Afonso Lopes Vieira — Palavras Proferidas no seu Encerramento * 99: 99, 1962.
 Valioso Subsídio para a Biografia do Infante D. Manuel, Irmão de D. João V [Excerto de uma Conferência] * 115/116: 78, 1966.
- SANTOS, Pedro da Cunha
 O Convento de S. Pedro de Alcântara ** 25: 56, 1944.
 O Templo de S. Roque e a Santa Casa ** 23: 165, 1943.
- SEQUEIRA, Gustavo de Matos
 Alberto Mac-Bride 62: 67, 1953.
 20.º Aniversário do Grupo «Amigos de Lisboa»: Discurso na Reunião do Conselho Geral do Grupo — Primeiro Número das Comemorações —, de Evocação dos seus Fundadores já Falecidos 74: 106, 1956.
 Discurso Proferido nos Paços do Concelho, na Qualidade de Vice-Presidente da Junta Directiva em Exercício, de Agradecimento pela Concessão ao Grupo da *Medalha de Ouro da Cidade* ... 74: 124, 1956.
 Agradecimento, em Sessão Solene na Sede, das Homenagens Tribu-tadas aos «Amigos de Lisboa» pelas Casas Regionais Existentes na Capital 74: 128, 1956.

ÍNDICE DOS AUTORES

- Agora que passaram Vinte Anos...*: Discurso Preparado para a Sessão Solene de Encerramento das Comemorações deste Aniversário, Lido pelo Prof. Doutor Raul de Carvalho, devido a Doença do Autor 74: 136, 1956.
- Vinte Anos*: Soneto Inseto na Ementa do Jantar de Confraternização, Realizado na Casa do Leão, do Castelo de S. Jorge ... 74: 116, 1956.
- 20.º Aniversário de *Olisipo* — 1938-1958 [Palavras sobre o] 81: 5, 1958.
- Aqueduto das Águas Livres ** 51: 99, 1950.
- «A Arquitectura de Lisboa»: *A Fatalidade do Tempo!* * 62: 95, 1953.
- O Barão de Catânea 93: 3, 1961.
- Casa Havanesa [Nótula sobre a Sua Remodelação] 46: 142, 1949.
- As Casas de Lisboa 40: 190, 1947.
- Comédia *Da Fé o Trono Afonso Exalta na Conquista de Lisboa*, Obra Dramática do Séc. XVIII, Escrita por Jaime Marcelino Pontes [Aliás, pelo P.º José Manuel Penalvo] — Comentário a esta Peça 74: 57, 1956.
- A Conquista de Lisboa* no Teatro da Rua dos Condes — Nótula Seguida da Reprodução Integral da *Notícia-Programa* de um Espectáculo em Honra do D. João VI 72: 145, 1955.
- «A Cor de Lisboa» — *Depoimento* * 45: 38, 1949.
- Uma Entrevista com o Arco do Marquês de Alegrete (Capítulo de um Livro a publicar de Colaboração com Luís Pastor de Macedo) 26: 73, 1944.
- A Ermida da Boa Nova 52: 147, 1950.
- O «Estudo Geral» de Lisboa [Síntese da Conferência Proferida por ocasião do Descerramento de uma Lápide na Fachada do Prédio que hoje se levanta no Local onde teve a sua Primeira Sede o «Estudo Geral»] * 2: 26, 1938.
- Fumos da Índia [*Poesia*] 68: 141, 1954.
- A História de um Palácio [dos Cunhas, nas Chagas] 71: 101, 1955.
- Os Inimigos de Lisboa*. Diálogo 65: 29, 1954.
- Júlio Verne na Rua da Atalaia 81: 52, 1958.
- Lisboa [Nota Etimológica] 90: 92, 1960.
- Lisboa* — Peça Feita sobre a *Comédia Ulyssippo*, de Jorge Ferreira de Vasconcelos 41: 31, 1948; 42: 95, 1948; 43: 153, 1948; 44: 231, 1948.
- Lisboa Manuelina — Prólogo de uma Descrição 87: 115, 1959.
- Dois Morgadios Lisboetas: o Morgadio do Corpo Santo e o Morgadio da Boavista 90: 59, 1960.
- Norberto de Araújo 61: 3, 1953.
- Nota Sobre o Palácio dos Possolos 84: 172, 1958.
- [Num Passeio no Tejo] *Versos*, em Colaboração com Pereira Coelho 63: 169, 1953.
- As Origens da Igreja de S. Luís, Rei de França 56: 139, 1951.
- «O Pitoresco de Lisboa»: *Velhos Teatros Desaparecidos* * 58: 70, 1952.
- O Poço do Mira e os Mistérios do Subsolo de Lisboa 92: 138, 1960.

ÍNDICE DOS AUTORES

Quadras Alfacinhas [<i>Poesia</i>]	40: 235, 1947.
Quadras a Santo António [<i>Poesia</i>]	91: 127, 1960.
Um Quadro de Azulejos bem Lisboaeta, na Igreja Matriz de Santa Maria, da Ilha deste Nome	72: 154, 1955.
A Rua da Prata (A Baixa Pombalina em Festa) [Conferência ao Ar Livre, no Adro da Igreja de S. Nicolau, por Iniciativa dos «Amigos de Lisboa»] *	57: 20, 1952.
<i>Tágio Reconhecido na Edificação de Lisboa</i> [Nótula sobre este «dra- ma português», Publicado em Folheto de Cordel da Segunda Metade do Século XVIII]	91: 115, 1960.
O Teatro Romano de S. Mamede, ao Caldas	91: 118, 1960.
O Templo de S. Domingos [Nota de Abertura do Número de <i>Olisipo</i> Consagrado a este Templo]	88: 167, 1959.
Tentativa de Identificação de Nove Desenhos do Álbum dos Condes de Linhares — Comentário ao Estudo do Dr. Francisco Cordeiro Blanco	59: 199, 1952.
Vieira da Silva	54: 5, 1951.

Colaboração na secção *Feira da Ladra*:

Arqueologia Sanitária	31: 175, 1945.
Os Azulejos que se escondem	74: 148, 1956.
Outros Azulejos escondidos	76: 231, 1956.
Barcas de Banhos	79: 143, 1957.
Desenhos de Lisboa do Séc. XVIII [Sobre a Identificação de um dos Desenhos do Álbum dos Condes de Linhares, Proposta pelo Major Eugénio Sobreiro de Figueiredo e Silva]	63: 190, 1953.
Uma Estátua de D. João V em Lisboa?	67: 136, 1954.
A Estrela [O Noviciado da Senhora da Estrela]	93: 27, 1961.
Um Legado que se não cumpriu [Legado de Joaquim Machado Cayres à Câmara Municipal de Lisboa (1886) de Terreno Pertencente à Cerca do Extinto Convento de S. Bento, na Parte Necessária para a Abertura de Duas Ruas]	92: 167, 1960.
Nota ao Artigo <i>Os Guarda-Fatos</i> , Inseto nesta Secção, Bol. 56, p. 174	57: 57, 1952.
Notas Dispersas acerca de Lisboa	68: 166, 1954.
O Padre Carvalho da Costa	56: 171, 1951.
A Serra de Sintra [A propósito de um Fresco na Empena de um Prédio, já Demolido, da Rua da Escola Politécnica]	93: 27, 1961.

SIDÓNIO MIGUEL [Pseudónimo de António Ribeiro da Silva e Sousa]

Barcas de Banhos [Palestra num Passeio dos «Amigos de Lisboa» pelò Tejo] **	48: 209, 1949.
O Campo de Santo Clara [Conferência ao Ar Livre] *	9: 3, 1940; 10: 53, 1940; 11: 124, 1940.
<i>Furiosos</i> de há Trinta Anos [<i>Amadores Dramáticos</i>] *	49: 13, 1950.
O <i>Galínheiro</i> de S. Carlos *	25: 34, 1944.
A Igreja e o Sítio de Santo Estêvão de Alfama **	6: 105, 1939; 7: 161, 1939.

- Igrejas da Pampulha: S. Francisco de Paula e S. João de Deus
[Palestra na Visita ao primeiro destes Templos e ao Quartel
da Guarda Nacional Republicana das Janelas Verdes] ** ... 30: 79, 1945;
31: 161, 1945.
- Dona Isabel de Sousa Coutinho, a «Sempre Noiva» [Poesia] 13: 25, 1941.
- A Lisboa [Poesia] 48: 214, 1949.
- A Dona Luísa de Gusmão [Soneto] 15: 101, 1941.
- A Paróquia de S. Bartolomeu de Lisboa [Na Visita de Estudo à
Igreja de S. Bartolomeu, Erecta no Extinto Convento dos
Grilos, ao Recolhimento de Nossa Senhora do Amparo e aos
Restos da Antiga Igreja do Beato António] ** 14: 60, 1941; 15: 83, 1941.
- Poesias Olisiponenses: *Praça da Figueira — Marçano de Lisboa —
Amor a Lisboa* 40: 234, 1947.
- A Procissão de Santo António em 1895 * 22: 69, 1943.
- S. Carlos, *Fim-do-Século* [Série de Três Palestras]: *
I — As Últimas Óperas de Verdi 52: 150, 1950.
II — Massenet e a Jovem Escola Verista Italiana 53: 33, 1951.
III — A Surpresa de Wagner 54: 32, 1951; 55: 130, 1951.
- Colaboração na secção *Feira da Ladra*:**
- Pombos do Rossio [Poesia] 57: 59, 1952.
- SILVA, António Fernandes da
O Carnaval de outros Tempos na Imprensa Diária de Lisboa [Na
Exposição de Jornais da sua Colecção] * 106: 68, 1964.
- SILVA, Augusto Vieira da
Barcas de Banhos do Tejo 49: 3, 1950.
O Cerco de Lisboa em 1384 48: 203, 1949.
O Chafariz do Loreto e a Estátua do Chiado 40: 227, 1947.
Coisas Passadas 1: 5, 1938.
A Cristianização de Lisboa 40: 167, 1947.
Algumas Descobertas no Castelo de S. Jorge 10: 35, 1940.
Mais Descobertas no Castelo de S. Jorge 11: 80, 1940.
Epitáfios Curiosos de Sepulturas no Cemitério dos Prazeres 16: 117, 1941.
Estudos Olisiponenses na Universidade de Lisboa [Com um Esquema
de Programa de um Curso de Estudos Olisiponenses] 32: 179, 1945.
Fantasias sobre a Origem do Nome de Lisboa 46: 67, 1949.
Inscrições Lapidares da Porta do Ferro 25: 3, 1944.
As Malfeitorias na Sé de Lisboa 39: 118, 1947.
Origens e Motivos dos Topónimos de Lisboa 47: 147, 1949.
Paço Real de Alcântara [Introdução e Aditamento a um Estudo do
Dr. Jordão de Freitas] 36: 177 e 198, 1946.
Os Paços dos Duques de Bragança em Lisboa — Reconstituição Topo-
gráfica de um Trecho da Lisboa Desaparecida 20: 193, 1942;
21: 3, 1943.

ÍNDICE DOS AUTORES

A Ponte de Alcântara e as Suas Circunvizinhanças	18: 63, 1942.
As Sete Colinas de Lisboa	29: 3, 1945.
Sobre a Numeração das Ruas de Lisboa	34: 79, 1946.
Um Vestígio dos Cruzados Ingleses de 1147 na Toponímia de Lisboa?	32: 195, 1945.

SILVA, Cristino da

«A Cor de Lisboa» — <i>Depoimento</i> *	45: 31, 1949.
---	---------------

SILVA, Eugénio Sobreiro de Figueiredo e

Breve História do Hospital Militar de Campolide	54: 21, 1951.
A Igreja Paroquial de S. Cristóvão **	38: 33, 1947.
Resumo das Palavras Proferidas em Vários Locais de Tomar, por ocasião da Visita dos «Amigos de Lisboa» **	72: 165, 1955.

SILVA, D. Fernando Pais de Almeida e

Arquivo Geral da Câmara Municipal de Lisboa	18: 104, 1942; 19: 163, 1942; 20: 231, 1942; 21: 40, 1943.
---	---

SILVA, J. A. de S.

A Rua e a Horta da Mancebia	44: 180, 1948.
-----------------------------------	----------------

SILVA, João da

Exposição de Arte Decorativa [Alvitre para a Sua Organização] ...	1: 14, 1938.
---	--------------

SILVA, Zacarias da

Colaboração na secção *Feira da Ladra*:

Ficheiro [Divulgação de elementos referentes a colectividades que — segundo o seu iniciador — «dignificam a Cidade com o que têm realizado, principalmente nos sectores da cultura e da beneficência». Mencionadas, até final do 30.º vol. de *Olisipo*, quarenta e uma dessas agremiações. Apenas da Sociedade de Língua Portuguesa se ocupou outro Autor, o Dr. Paulo Caratão Soromenho.]:

1. Sociedade Promotora de Educação Popular	103: 166, 1963.
2. Grupo Onomástico «Os Carlos»	103: 166, 1963.
3. Grupo Desportivo do Pessoal da Fábrica Portugal	104: 206, 1963.
4. Sporting Clube da Penha	104: 206, 1963.
5. Academia Recreio Artístico	104: 207, 1963.
6. Sport Clube do Intendente	105: 40, 1964.
7. Casa do Alentejo	105: 40, 1964.
8. A Voz do Operário	105: 41, 1964.
9. Sociedade de Língua Portuguesa	106: 92, 1964.
10. Casa das Beiras	106: 93, 1964.
11. Associação dos Jardins-Escolas João de Deus	106: 93, 1964.
12. Liga Pró-Moral	107: 155, 1964.
13. Lusitano Clube	107: 155, 1964.
14. Sociedade da Matinha	107: 156, 1964.

ÍNDICE DOS AUTORES

15. A Banda da Carris	108: 232, 1964.
16. Os Marialvas de S. Cristóvão	108: 232, 1964.
17. Futebol Clube de Monte Pedral	108: 233, 1964.
18. Casa do Concelho de Penamacor	109: 80, 1965.
19. Sociedade de Instrução de Campo de Ourique	109: 80, 1965.
20. Lisboa Ginásio Clube	109: 81, 1965.
21. Associação de Beneficência Luís Braile	110: 131, 1965.
22. Casa de Figueiró dos Vinhos	110: 131, 1965.
23. Escola Oficina n.º 1	110: 132, 1965.
24. Associação de Socorros Mútuos e Instrução Aliança Operária	111: 174, 1965.
25. Sport Lisboa Oriental	111: 175, 1965.
26. Academia de Santo Amaro	111: 175, 1965.
27. Liga Infantil de Beneficência	112: 211, 1965.
28. Grupo Onomástico «Os Joaquins»	112: 211, 1965.
29. Casa Regional de Góis	112: 211, 1965.
30. Liga de Cegos João de Deus	113/114: 66, 1966.
31. Caixa Económica Operária	113/114: 66, 1966.
32. Sociedade de Instrução Guilherme Cossoul	113/114: 67, 1966.
33. Clube Desportivo de Arroios	115/116: 151, 1966.
34. Sociedade Boa União	115/116: 151, 1966.
35. Casa do Ribatejo	115/116: 152, 1966.
36. Grupo Desportivo da Sociedade Portuguesa de Seguros	117/118: 76, 1967.
37. Casa de Pedrógão Grande	117/118: 76, 1967.
38. Academia 1.º de Setembro de 1867	117/118: 77, 1967.
39. Grupo Desportivo da Mouraria	119: 134, 1967.
40. Grupo Desportivo da Companhia Nacional de Electricidade	119: 134, 1967.
41. Inválidos do Comércio	119: 135, 1967.
42. Casa do Concelho de Gouveia	120: 181, 1967.
43. Clube Ferroviário de Portugal	120: 181, 1967.
44. Grupo Dramático Lisbonense	120: 182, 1967.

SIMÕES, Fernando Freitas

Discurso Proferido na Reunião do Conselho Geral do Grupo «Amigos de Lisboa», início das Comemorações do 20.º Aniversário da Instituição, pelo Presidente da Assembleia Geral e do mesmo Conselho Geral *	74: 104, 1956.
--	----------------

SIMÕES, J. M. dos Santos

Iconografia Olisiponense em Azulejos	95: 115, 1961.
--	----------------

SOARES, Ernesto

Figuras de Cera [de Luís Chiappi, Expostas em Lisboa, no Ano de 1810]	100: 137, 1962.
Os Jesuítas, o Atentado e a Execução de Belém [Nota Iconográfica]	74: 77, 1956.
Vieira Lusitano e António Joaquim Padrão	73: 33, 1956.

ÍNDICE DOS AUTORES

SOARES, Maria Teresa Túlio de Freitas
O Centro de Reabilitação de Nossa Senhora dos Anjos ** 109: 36, 1965.

SOROMENHO, Paulo Caratão
Alfama Vista do Tejo — Palavras Proferidas no Passeio pelo Tejo,
em 13 de Junho de 1966 ** 115/116: 131, 1966.

António Guilherme Soromenho, Cantor e Violinista Lisboaeta 115/116: 99, 1966.

Apresentação do Primeiro Volume dos *Contos Populares e Lendas*,
Coligidos por Leite de Vasconcellos * 108: 181, 1964.

Biografia Lisboaeta de Bocage 112: 184, 1965.

Bocage e o Homem da Rua: Palavras Ditas no Salão Nobre dos
Paços do Concelho de Setúbal, por ocasião da Visita dos «Ami-
gos de Lisboa», Efectuada durante as Comemorações do Bicen-
tenário do Nascimento do Grande Poeta ** 113/114: 58, 1966.

Caminhadas Lisboaetas de Gil Vicente [Estudo Histórico-Literário
Apresentado na Sessão Solene Comemorativa do 30.º Aniversá-
rio do Grupo «Amigos de Lisboa»] * 113/114: 11, 1966.

Uma Casa de Alfama (Largo do Chafariz de Dentro, n.ºs 8, 9, 9-A) *
104: 177, 1963.

O Épico * 120: 156, 1967.

O Pintor Lisboaeta António Manuel da Fonseca * 117/118: 7, 1967.

O Recolhimento de Nossa Senhora do Carmo, aos Moinhos dos Olivais
112: 195, 1965; 113/114: 43, 1966.

Colaboração na secção *Feira da Ladra*:

Alfama e o Doutor Leite de Vasconcellos 119: 136, 1967.

O Gosto da Mudança de Residência 119: 137, 1967.

A Nossa Garrida Alfama 117/118: 77, 1967.

Sociedade de Língua Portuguesa [N.º 9 de *Ficheiro* — Ver Silva
(Zacarias da)] 106: 92, 1964.

SOUSA, Alberto Carlos Reis e
Tipos Populares — Breves Apontamentos Inéditos, Acompanhados
de Desenhos do Autor 22: 92, 1943.

SOUSA, António Ribeiro da Silva e — Ver *Sidónio Miguel*.

SOUSA, J. M. Cordeiro de

Um Antepassado do Automóvel 21: 39, 1943.

Um Briga no Chafariz da Rua Nova 67: 113, 1954.

A Campa do Descobridor da Índia 61: 5, 1953.

Um Cônsul da Rússia em Lisboa 29: 29, 1945.

O Coração de D. Pedro II 14: 48, 1941.

Um Crime à Porta da Alfafa 55: 107, 1951.

O Cruzeiro de Algés 60: 221, 1952.

O Cruzeiro das Laranjeiras 23: 163, 1943.

As Grades da Patriarcal 43: 137, 1944.

A Inscrição da Bica do Andaluz 25: 30, 1944.

ÍNDICE DOS AUTORES

- Uma Inscrição na Torre de Belém 41: 24, 1948.
- A Inscrição Tumular do Bispo D. Fernando de Miranda (em S. Cris-
tóvão, de Lisboa) 53: 4, 1951; 57: 55, 1952.
- Inscrições de Foros e de Propriedade nalgumas Casas de Lisboa 37: 16, 1947.
- Luciano Cordeiro, Fundador da «Carris» 28: 209, 1944.
- O Monumento da Rainha Dona Maria I 50: 51, 1950.
- Nota acerca da Igreja «do Colèginho» 54: 19, 1951.
- Notícia da Proveniência da mais Volumosa Peça da «Baixela Ger-
main» 56: 142, 1951.
- Notícia de um Comerciante da Praça de Lisboa [José Alves
Branco] 52: 165, 1950.
- O Panteão dos Condes de Linhares em S. Bento de Xabregas 18: 96, 1942.
- Quando se fez o Adro da Igreja de S. Luís 47: 157, 1949.
- Uma Vista Desconhecida do Paço da Ribeira? 49: 12, 1950.
- Colaboração na secção *Feira da Ladra*:**
- A Rocha do Conde de Óbidos 64: 223, 1953.
- SOUSA, José de Campos e
História de uma Casa Pombalina (Largo do Carmo, 4), [que repre-
senta no Carmo Actual o Palácio Seiscentista dos Albuquerque
Mexias] ... 34: 99 1946; 35: 144, 1946; 36: 233, 1946; 37: 28, 1947.
- SOUSA, R. Machado de
O Quartel de Campo de Ourique. Breves Notas para a Sua His-
tória ** 24: 201, 1943.
- SOUTO, António de Azevedo Meyrelles do
O Culto dos Grandes Homens 43: 115, 1948.
- A Igreja Paroquial de S. Pedro em Alcântara — Achegas para a Sua
História 105: 13, 1964.
- O Mosteiro de Marvila 111: 167, 1965.
- Ronda do Passado ... Uma Relíquia Setecentista em via de desapa-
recer 102: 78, 1963.
- Sejamos Tradicionalistas! 50: 54, 1950.
- SOUTO, Rocha
Na Igreja de S. Domingos. de Lisboa, nem tudo se perdeu: salva-se
a Imagem de Nossa Senhora da Escada 88: 226, 1959.
- STERLEUV, Frederic Christian
O Terramoto de 1755 Observado por um Marinheiro Sueco (Trad.
de João José Pereira da Silva Duarte) 86: 61, 1959.
- TEIXEIRA, Carlos Alberto Lopes
As Barreiras de Lisboa no Século XVIII 83: 149, 1958.
- A Companhia Geral das Carnes [que iniciou a sua Actividade em
1794] 80: 162, 1957.

ÍNDICE DOS AUTORES

- A Guarda Real da Polícia de Lisboa [Criada em 1801] 85: 39, 1959.
 Inauguração do Estabelecimento de Diligências entre Lisboa e Coimbra, em 1798 79: 131, 1957.
 Para a História da Praça da Figueira [O Regulamento Aprovado por Alvará de 7 de Fevereiro de 1800] 63: 145, 1953.

Colaboração na secção *Feira da Ladra*:

- O «Chalé das Canas» do Campo Grande 96: 197, 1961; 97: 32, 1962.

TEIXEIRA, Luís

- Lisboa, «... que no Mundo facilmente das outras és Princesa» 53: 19, 1951
 Municipalismo e Cultura — Exposição Feita na Sessão da Câmara Municipal de Lisboa de 14 de Abril de 1943, pelo Vereador L. T. 23: 137, 1943.
 A Obra dos «Amigos de Lisboa»: Discurso Pronunciado na Sessão Camarária de 30 de Dezembro de 1943, na qual foi prestada Homenagem à Memória do Eng. Duarte Pacheco 27: 137, 1944.
 Turismo: A Rua, os Seus Casos e as Suas Personagens 1: 16, 1938.

VALDEZ, Rui Travassos

- A Quinta da Torrinha, ao Vale de Pereiro 83: 123, 1958.

VALE, Henrique Pereira do

- Bocas de Fogo Existentes em Lisboa, Fundidas na Índia Portuguesa 98: 39, 1962.
 Bocas de Fogo Históricas do Museu Militar 102: 67, 1963.
 Uma Peça Turca Quinhentista em S. Julião da Barra 105: 7, 1964.
 Um Relógio de Sol Quinhentista no Hospital de Santo António dos Capuchos 100: 130, 1962.
 Relógios de Sol para Lisboa 109: 5, 1965.

VELOSO, Agostinho

- Mistérios da Língua Portuguesa: A Origem [do Nome] de Lisboa 47: 199, 1949.

VIANA, Luís Ribeiro

- Breves Notas sobre a História e a Vida do Batalhão de Sapadores Bombeiros * 82: 67, 1958.

VIDAL, Frederico Gavazzo Perry

- A Casa em que nasceu o Beato João de Brito:
 Algumas Palavras como Prólogo 14: 51, 1941.
 Documentos 15: 102, 1941; 16: 146, 1941; 17: 23, 1942;
 18: 109, 1942; 19: 186, 1942; 20: 250, 1942; 21: 59, 1943;
 22: 104, 1943; 23: 170, 1943.
 Os Velhos Palácios da Junqueira * 70: 55, 1955; 71: 106, 1955.
 Vista Panorâmica de Lisboa, datada de 1763 [O Original pertence ao Príncipe Adolfo de Schaumbourg-Lippe] ... 2: 5, 1938; 3: 3, 1938;
 4: 3, 1938.

ÍNDICE DOS AUTORES

- VIEIRA, Afonso Lopes
Romance de Santo António [*Poesia*] 98: 46, 1962.
À Senhora do Mar, ou das Ondas [*Poesia*] 98: 47, 1962.
- VIEIRA, P.º António
Lisboa [*Das Cartas*] — vol. II) 16: 137, 1941.
- VIEIRA, J. S.
Transformação de um Elevador em Ferraduras — A propósito do
Ascensor do Largo da Biblioteca 24: 222, 1943.
- VOETELINK, J.
Colaboração na secção *Feira da Ladra*:
«Portugalozers» 61: 61, 1953.



EDIÇÕES DA CÂMARA
MUNICIPAL DE LISBOA

- INVENTÁRIO DE LISBOA**
NORBERTO DE ARAÚJO
- LISBOA ANTIGA — BAIROS
ORIENTAIS** JÚLIO DE CASTILHO
- LISBOA ANTIGA — O BAIRRO
ALTO** JÚLIO DE CASTILHO
- LISBOA DE LÉS-A-LÉS**
LUIS PASTOR DE MACEDO
- LISBOA SEISCENTISTA**
FERNANDO CASTELO BRANCO
- AS MURALHAS DA RIBEIRA
DE LISBOA**
AUGUSTO VIEIRA DA SILVA
- A RIBEIRA DE LISBOA**
JÚLIO DE CASTILHO
- LISBOA — OITO SÉCULOS DE
HISTÓRIA**
OBRA EM COLABORAÇÃO, DIRIGIDA
POR GUSTAVO DE MATOS SEQUEIRA
- PARQUE MUNICIPAL DE TU-
RISMO E CAMPISMO**
JANINE QUINTIN E JOÃO PINA VIDAL
- MONUMENTOS DE LISBOA**
MAIA ATHAYDE
- ESTUFA FRIA** JEAN CHABLOZ
- ARREDORES DE LISBOA**
ESTER DE LEMOS E MAIA ATHAYDE
- MIRADOUROS DE LISBOA**
JOÃO PINA VIDAL
- JARDINS DE LISBOA**
NATÉRCIA FREIRE
- O CARMO E A TRINDADE**
GUSTAVO DE MATOS SEQUEIRA
- CASAS DA CÂMARA DE LISBOA**
LUIS PASTOR DE MACEDO E NORBERTO
DE ARAÚJO
- A CERCA FERNANDINA**
AUGUSTO VIEIRA DA SILVA
- A CERCA MOURA DE LISBOA**
AUGUSTO VIEIRA DA SILVA
- CONQUISTA DE LISBOA AOS
MOUROS (1147)**
NARRAÇÕES PELOS CRUZADOS
OSBERNO E ARNUFLO
TRADUÇÃO PARA PORTUGUÊS
POR JOSÉ AUGUSTO DE OLIVEIRA
- EPIGRAFIA DE OLISIPO**
AUGUSTO VIEIRA DA SILVA
- PORTAS E BRAZÕES DE LISBOA**
LUÍS FERROS PONCE DE LEÃO
- O TEJO** MÁRIO PIRES



Homenagem dos «Amigos de Lisboa» à Ex.^{ma} Câmara Municipal de Lisboa.

ÍNDICE DOS ARTIGOS NÃO ASSINADOS,
DOCUMENTOS E TRANSCRIÇÕES E DE
NÓTULAS E COMENTÁRIOS ANÓNIMOS
INSERTOS NA SECÇÃO «FEIRA DA LADRA»

1. *Artigos, Documentos e Transcrições*

Alfama e o Património de Pitoresco [Artigo Publicado no Diário
O Século] 55: 101, 1951.

«Amigos de Lisboa»:

Acção Cultural do Grupo: *Ver* na ADENDA AO ÍNDICE
DOS ASSUNTOS a relação das manifestações culturais até
Dezembro de 1967.

Acta da Sessão da Ex.^{ma} Câmara Municipal de Lisboa de 22
de Março de 1956 (acta n.º 235), em que foi aprovada
a Concessão da *Medalha de Ouro da Cidade* ao Grupo
«Amigos de Lisboa» [Excerto do mesmo Documento] 74: 119, 1956.

Os «Amigos de Lisboa» nas Comemorações Condestabrianas
e Henriquinas 92: 155, 1960.

Audiência Concedida pelo Chefe do Estado aos Órgãos Direc-
tivos do Grupo 110: 103, 1965.

Avenida da Liberdade: Comunicação à Ex.^{ma} Presidência da
Câmara Municipal, determinando o seu Parecer sobre
o Momentoso Problema da Avenida, e Resposta do
Ex.^{mo} Vice-Presidente do Município 72: 135, 1955.

Avenida da Liberdade: Representação do Grupo à Câmara
Municipal sobre a Cércea Estabelecida para esse Arrua-
mento, e quanto à Monumentalidade do Exterior dos
Edifícios a construir, no Local e nas Praças e Arrua-
mentos Circunvizinhos e Adjacentes, que deve ser digna
da Categoria da mesma Artéria, seguramente a Pri-
meira da Capital 80: 147, 1957.

Avenida da Ribeira das Naus: Mensagem de Congratulação
pela Abertura desta Artéria, Documento Entregue pela
Junta Directiva do Grupo ao Ex.^{mo} Presidente da Câ-
mara Municipal e Resposta do Mesmo 44: 174, 1948.

ÍNDICE DOS ARTIGOS NÃO ASSINADOS

- Comemorações do 20.º Aniversário dos «Amigos de Lisboa» 74: 103, 1956.
 Idem: A «Campanha dos Vinte» 74: 134, 1956; 75: 210, 1956;
 76: 238, 1956; 78: 95, 1957.
- Comemorações do 25.º Aniversário: Felicitações e Ofertas
 ao Grupo 94: 98, 1961; 96: 195, 1961.
- Comemorações do 30.º Aniversário 113/114: 6, 1966.
 Idem: Felicitações e Ofertas ... 113/114: 65, 1966; 115/116: 155, 1966.
- Entrega de uma Mensagem ao *Diário de Notícias* (Sócio
 Honorário do Grupo), pela Passagem do Seu 100.º Ani-
 versário 110: 103, 1965.
- Exposição Antoniana de 1963, Promovida pelo Grupo: Notícia
 e Catálogo Resumido 103: 155, 1963.
- Feira Popular do Parque de Palhavã: A Instalação dos «Ami-
 gos de Lisboa» 25: 22, 1944.
- Homenagem da Associação Lisbonense de Proprietários Tribu-
 tada ao Grupo 104: 175, 1963.
- Ponte sobre o Tejo: Mensagens Enviadas, pela Sua Inaugura-
 ção, ao Ministro das Obras Públicas, Presidente da Câ-
 mara Municipal de Lisboa e Director do Gabinete da
 Ponte 115/116: 75, 1966.
- Os Ex.^{mos} Presidente e Vice-Presidente da Câmara Municipal
 visitaram a Sede do Grupo 95: 113, 1961.
- Romagem Evocadora das *Viagens na Minha Terra*, Organizada
 pelos «Amigos de Lisboa» a pedido da Comissão do Cen-
 tenário de Garrett 69: 32, 1955.
- 1.º Salão Fotográfico dos «Amigos de Lisboa» — Acta do Júri
 63: 182, 1953.
- A Sede do Grupo no Chiado, onde esteve alguns Anos 35: 15, 1947.
- Urbanização de Lisboa: Representação à Ex.^{ma} Câmara Mu-
 nicipal a propósito da mais Adequada Solução a adoptar
 na Praça do Império 69: 27, 1955.
- O Apelido *Lisboa*, o Título de um Morgado e a Morgada mais Bo-
 nita da Cidade do Tejo 36: 232, 1946.
- Calouste Sarkis Gulbenkian: Respeitosa Homenagem do Grupo, que,
 a Título Póstumo, proclamou *Amigo de Lisboa* o Insigne
 Cidadão 76: 215, 1956.
- Prof. Doutor Celestino da Costa, Presidente da Junta Directiva —
 Homenagem que lhe foi prestada em 1950 53: 3, 1951.
- Dadores de Sangue: Apelo que lhes endereça a Comissão de Propa-
 ganda da Dádiva Benévola de Sangue ... 105: 6, 1964; 106: 52, 1964;
 107: 102, 1964.

ÍNDICE DOS ARTIGOS NÃO ASSINADOS

- Doutor Eduardo Neves (Homenagem ao): Notícia de haver sido eleito Membro Correspondente do Instituto Brasileiro de História da Medicina, do Rio de Janeiro, e da Entrega do Respectivo Diploma e de uma Mensagem do seu Presidente 110: 105, 1965.
- Evocação de Estêvão Amarante 113/114: 63, 1966.
- Homenagem à Revista *Ocidente*, Fundada, em 1938, por Álvaro Pinto
102: 121, 1963; 103: 165, 1963.
- Igreja e Convento da Graça, de Lisboa [Artigo sobre a Publicação do Decreto n.º 29 604, de 16 de Maio de 1939, que classificou de Monumento Nacional Parte do Edifício, e acelerou os Trabalhos para Reintegração do Respectivo Claustro, filiando tais Providências Officiais nas Considerações feitas pelo Sócio Mário de Sampaio Ribeiro por ocasião da Visita dos «Amigos de Lisboa» ao Templo e Anexos, e na Intervenção do Sócio Prof. Doutor João Pereira Dias, Director-Geral do Ensino Superior e das Belas-Artes, pelo que, sem dúvida, se trata de um Serviço que o Património Artístico da Capital ficou a dever ao Grupo] 8: 179, 1939.
- As Inundações de Novembro [de 1967] 120: 143, 1967.
- Lisboa Vista pelos Estrangeiros — Excertos de Opiniões de:
- A. P. D. G. (1828) 49: 8, 1950.
- Castillo de Lucas (Séc. XX) 40: 231, 1947.
- Francisco Latouche [*Soneto*] (Séc. XX) 19: 141, 1942.
- Jerónimo Münzer (1494) 1: 21, 1938.
- «João do Rio» [Pseudónimo do Escritor Brasileiro Paulo Barreto] (1909) 10: 68, 1940.
- Laura Junot, Duquesa de Abrantes (1808-1811) 2: 28, 1938.
- Monsieur M**** (1700) 17: 52, 1942.
- Tirso de Molina (1630) 30: 114, 1945.
- Cavaleiros Tron e Lippomani (1580) 3: 28, 1938.
- W. G. C. Huyssen van Kattendyke (1849) 15: 76, 1941.
- Lisboa Vista pelo Rio de Janeiro [Sobre alguns Artigos do Diário Carioca *O Globo*] 92: 166, 1960.
- Luís Pastor de Macedo: Palavras de Homenagem dos «Amigos de Lisboa», quando voltou à Actividade de Escritor Olisiponense, por haver terminado a sua Missão na Vice-Presidência da Câmara Municipal de Lisboa 88: 163, 1959.
- Marechal António Óscar Fragoso Carmona, Presidente da República — Nota Necrológica 55: 99, 1951.
- Matos Sequeira — Homenagem que lhe foi prestada na Casa da Imprensa 70: 43, 1955.

ÍNDICE DOS ARTIGOS NÃO ASSINADOS

- Minha Terra, Meu Amor!:* Versos, de Laura de Aviz [Algumas Palavras acerca deste Livro] 106: 54, 1964.
- Notas Alfacinhas (Quatro), Respigadas em Folhetos e Mercúrios do Séc. XVIII (*Mercúrio de Lisboa*, ms. de 1744., e *Folheto de Lisboa*, ms. de 1742 e 1743: O Chafariz de El-Rei, a Ermida do Menino Jesus, no Adro de S. Domingos, a Ponte de Alcântara e o Arco do Cego) 93: 23, 1961.
- Notícias Necrológicas Referentes a:
- António do Couto 36: 175, 1946.
- António Ribeiro da Silva e Sousa (*Sidónio Miguel*) 81: 3, 1958.
- Aprígio Mafra 65: 2-3, 1954.
- Augusto Pires Celestino da Costa 74: 53, 1956.
- Diamantino Tojal 83: 121, 1958.
- Duarte Pacheco 26: 72-73, 1944.
- Eduardo Ferreira do Nascimento 87: 113, 1959.
- Eduardo Portugal 83: 121, 1958.
- Frederico Gavazzo Perry Vidal 65: 2-3, 1954.
- Gustavo de Matos Sequeira 100: 125, 1962.
- Henrique Marques Júnior 65: 2-3, 1954.
- Joaquim Fontes 92: 133, 1960.
- Joaquim Roque da Fonseca 67: 108-109, 1954.
- José Artur Bárcia 32: 200-201, 1945.
- José Cottinelli Telmo 44: 171, 1948.
- José Francisco de Oliveira 105: 5, 1964.
- José Leitão de Barros 119: 89, 1967.
- José Maria Sardinha Pereira Coelho 102: 65, 1963.
- Porfírio Pardal Monteiro 83: 121, 1958.
- Ricardo Esquível Teixeira Duarte 87: 113, 1959.
- Teodoro Lopes Ramos 106: 51, 1964.
- Oitavo Centenário de Lisboa 40: 165, 1947.
- Prémio Júlio César Machado, Instituído pela Câmara Municipal de Lisboa (Regulamento) 56: 170, 1951.
- Sócios Honorários (Sua Excelência o Presidente da República, Almirante Américo Deus Rodrigues Thomaz, e o *Diário de Notícias*) 110: 103, 1965.
- Teatro Nacional de D. Maria II [Evocação da Sua Gloriosa História e Considerações acerca da Sua Reconstrução] 109: 3, 1964.
- Tipos e Costumes de Lisboa [Do Tempo de D. Pedro V e de D. Luís I] 81: 45, 1958.
- Universidade de Évora [Nótula sobre a Comemoração do IV Centenário da Sua Fundação] 88: 240, 1959.

2. *Nótulas e Comentários Anónimos (Insertos na Secção «Feira da Ladra»)*

Um Achado [Lápide na Rua de S. Mamede, ao Caldas]	76: 233, 1956.
Ainda o Bairro Alto	61: 59, 1953.
Alexandre Rey Colaço [Sobre um Artigo de Manuel Chaves Caminha, da Secção «Feira da Ladra», Inserto no n.º 60, p. 254]	61: 58, 1953.
O Batalhão da Batata [Nota de Gomes de Brito, de 1903]	57: 59, 1952.
<i>Boletim do Porto de Lisboa</i>	67: 136, 1954.
O Chiado	77: 41, 1957.
Cuidados de Urbanização	65: 57, 1954.
Eduardo de Noronha [A recordar o Centenário do Seu Nascimento]	89: 53, 1960.
A Elegância de Lisboa	61: 58, 1953.
Formas de Dizer [Notícia Publicada em 1862]	100: 172, 1962.
O Grupo e a Visita de Isabel II, de Inglaterra	78: 96, 1957.
Henrique Marques [No Centenário do Seu Nascimento]	89: 53, 1960.
A Homenagem da Câmara Municipal ao Conde de Monsaraz	60: 252, 1952.
Hospital de Todos-os-Santos (Lápides de Domínio, Existentes em 1944 na Cidade de Lisboa, Encontradas por Eduardo Portugal)	71: 131, 1955.
Iluminação Pública	62: 126, 1953.
Inês de Castro à Francesa [Alusão ao Drama <i>La Reine Morte</i> , de Henry de Montherland]	66: 107, 1954.
Janelas de Alfama (Desenhos de Luís Trindade)	62: 125, 1953; 63: 191, 1953.
Lisboa Vista pelo Rio de Janeiro [Sobre alguns Artigos do Diário Carioca <i>O Globo</i>]	92: 166, 1960.
O «Livro dos Pregos», Códice do Arquivo da Câmara Municipal de Lisboa	76: 232, 1956.
Ludovici [Informação acerca da Porta da Igreja de S. Domingos, Transcrita de Vilhena Barbosa — 1866]	60: 255, 1952.
O Metropolitano	89: 54, 1960.

ÍNDICE DOS ARTIGOS NÃO ASSINADOS

Nova Casa [Nova Sede do Grupo «Amigos de Lisboa»]	63: 191, 1953.
Para a História do Período Pombalino	66: 105, 1954.
As Pedreiras da Serra de Monsanto	77: 42, 1957.
Perry Vidal [Enternecedora Comemoração Familiar do 1.º Aniversário do seu Passamento]	69: 31, 1955.
Plantas e Desenhos de Lisboa [Existentes no Arquivo da Academia Nacional de Belas-Artes]	63: 191, 1953.
A Polícia de Lisboa	32: 229, 1945.
O Pórtico Monumental da Entrada do Hospital de S. José	62: 125, 1953.
P. P. D. [Iniciais que se encontram no Final da Legenda do Arco da Rua Augusta]	65: 56, 1954.
Prémio Almeida Garrett, Instituído pelo Ateneu Comercial do Porto	67: 136, 1954.
Os Primeiros Hóspedes do Paço dos Estaus [De Vilhena Barbosa — 1866]	60: 256, 1952.
A Rádio e o Grupo [Referências à Acção do Grupo «Amigos de Lisboa» em Rádio Universidade]	69: 28, 1955.
Referências da Imprensa [à Actividade do Grupo]	112: 213, 1965.
Referências da Imprensa [à Sugestão de se iluminarem as Janelas da Cidade no «Dia da Mãe»]	111: 176, 1965.
Referências Olisiponenses na Imprensa de há Cem Anos	111: 176, 1965.
A Ribeira das Naus: Um Alvitre para a sua Valorização	66: 105, 1954.
Um Trabalho de Mário Martins: <i>Influências Inacianas nas Clarissas de Santa Marta de Lisboa</i> — Pequena Nota Bibliográfica	60: 252, 1952.
Três Nótulas: O Retábulo da Capela-Mor da Igreja Paroquial de Santa Cruz do Castelo; a Casa da Neve, da Arcada; a Residência, em Santa Marta, no ano de 1836, de S. M. Imperial a Duquesa de Bragança	92: 166, 1960.
O «Tudesco» [Famoso Cão da Lisboa do Séc. XVI]	76: 233, 1956.
A UNCI [<i>Unione Nazionale degli Collezionisti d'Italia</i>] em Portugal	78: 97, 1957.
Velhas Fotografias	76: 229, 1956.
Zonas de Protecção aos Monumentos	65: 57, 1954.



Actual Sede do Grupo «Amigos de Lisboa», no Largo Trindade Coelho

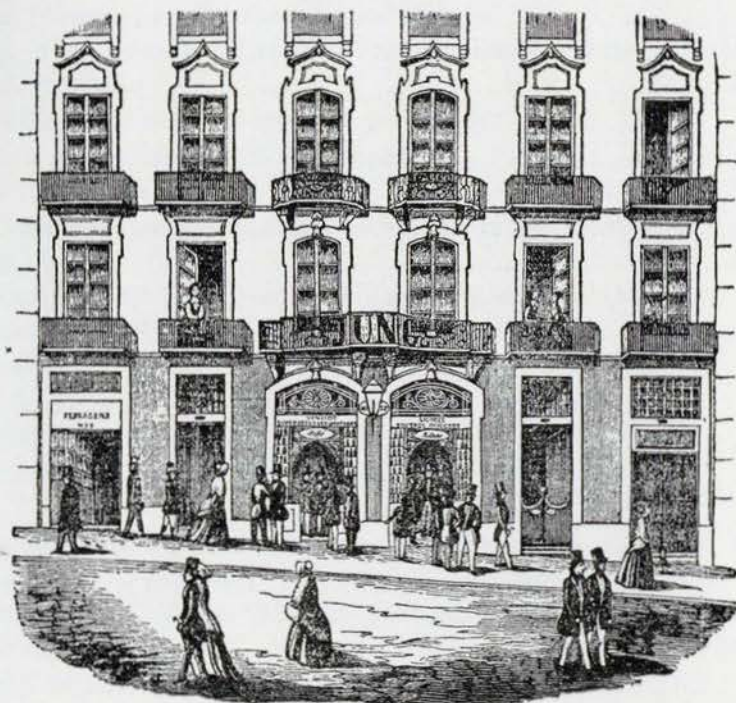

Edifício da Sede Anterior, no Chiado



III

ÍNDICE DOS ASSUNTOS

- Albergue dos Inválidos do Trabalho — *Eduardo Neves* 107: 144, 1964.
- Alfacinhas — *Fernanda Reis*24: 210, 1943.
- Alfama:
- «Alfama à Noite» [Acerca do Início das Visitas Turísticas deste Programa] — *Eduardo Neves* 103: 167, 1963.
 - Alfama [Soneto] — *Teodoro Lopes Ramos* 102: 97, 1963.
 - Alfama e o Doutor Leite de Vasconcellos — *Paulo Caratão Soromenho* 119: 136, 1967.
 - Uma Alfama Nova — *Norberto de Araújo* 29: 14, 1945.
 - Alfama e o Património de Pitoresco 55: 101, 1951.
 - Alfama Vista do Tejo — *Paulo Caratão Soromenho* 115/116: 131, 1966.
 - Uma Casa de Alfama (Largo do Chafariz de Dentro, n.^{os} 8, 9, 9-A) — *Idem* 104: 177, 1963.
 - O Chafariz de El-Rei (Quatro Notas do Séc. XVIII) 93: 23, 1961.
 - O Cruzeiro de Santo Estêvão — *Alfredo Ferreira do Nascimento* 102: 99, 1963.
 - Elogio de Alfama — *Manuel Ferreira de Andrade* 85: 27, 1959.
 - A Ermida da Boa Nova — *Gustavo de Matos Sequeira* 52: 147, 1950.
 - A Igreja e o Sítio de Santo Estêvão — «*Sidónio Miguel*» ... 6: 105, 1939; 7: 161, 1939.
 - Janelas de Alfama [Desenhos de *Luís Trindade* e Versos de *Alberto Jerónimo*] 62: 125, 1953; 63: 191, 1953.
 - A Minha Ida à Velha Alfama [Soneto] — *Christina Bérens Freire* 117/118: 67, 1967.
 - O Museu Militar — *Henrique Marques Júnior* 61: 17, 1953.
 - A Nossa Garrida Alfama — *Paulo Caratão Soromenho* 117/118: 77, 1967.
 - A propósito de Alfama — *Alfredo Ferreira do Nascimento* 89: 3, 1960.

ÍNDICE DOS ASSUNTOS

- Aljubarrota: Descrição da Batalha, no Local, por Ocasião da Romagem dos «Amigos de Lisboa», na Ano de 1960, a Aljubarrota e Batalha — *Gastão de Melo de Matos* 92: 156, 1960.
- Alvitres (Uma Série de) — *Armando Gonçalves* 64: 222, 1953.
- Amadores Dramáticos: «Furiosos» de há Trinta Anos — «*Sidónio Miguel*» 49: 13, 1950.
- Amarante (Actor Estêvão) — [Esclarecimento acerca da Evocação da sua Carreira Artística, Levada a Efeito no Pavilhão dos Desportos] 113/114: 63, 1966.
- Os «Amigos de Roma» — *Hugo Raposo* 70: 84, 1955.
- Andrade (Arq. Alfredo de) — *Ruy de Andrade* 6: 103, 1939.
- O Apelido «Lisboa» 36: 232, 1946.
- Aqueduto das Águas Livres — *Gustavo de Matos Sequeira* 51: 99, 1950.
- Araújo (Norberto de):
 O *Inventário de Lisboa* — *Hugo Raposo* 71: 130, 1955.
 Lembranças de Norberto de Araújo — *Manuel Ferreira de Andrade* 76: 227, 1956.
 Norberto de Araújo — *Gustavo de Matos Sequeira* 61: 3, 1953.
 Norberto de Araújo e o *Inventário de Lisboa* — *Hugo Raposo* 90: 65, 1960.
 Página de Crítica: *Peregrinações em Lisboa* — *Luís Pastor de Macedo* 4: 28, 1938.
- Arco do Marquês de Alegrete:
 Uma Entrevista com o Arco Marquês de Alegrete — *Gustavo de Matos Sequeira* 26: 73, 1944.
 A Mouraria, o Arco e a Paciência dos Lisboetas — *Luís Pastor de Macedo* 30: 67, 1945.
- Arco da Rua Augusta:
 O Arco da Rua Augusta — *Hugo Raposo* 72: 162, 1955.
 P. P. D. [Iniciais que se encontram no Final da Legenda Inscrita no Arco] 65: 56, 1954.
- A *Arquitectura de Lisboa*: Ciclo de Conferências Promovido pelos «Amigos de Lisboa», no Ano de 1953 — *Ver Acção Cultural do Grupo, in ADENDA AO ÍNDICE DOS ASSUNTOS.*
- Arquivos:
 Arquivo Geral da Câmara Municipal de Lisboa — *D. Fernando Pais de Almeida e Silva* 18: 104, 1942; 19: 163, 1942; 20: 231, 1942; 21: 40, 1943.

ÍNDICE DOS ASSUNTOS

- O Arquivo Histórico da Cidade e o Castelo de S. Jorge — *Manuel Ferreira de Andrade* 37: 47, 1947.
 Arquivo Histórico Militar — *Alberto Faria de Moraes* 77: 26, 1957.
- Arroio (António) — *Luís Moita* 74: 148, 1956.
- Asilos:
- Asilo de D. Pedro V — *Manuel Chaves Caminha* 112: 213, 1965.
 Asilo de Velhos de Marvila — *Ralph Delgado* 110: 112, 1965.
- Uma Associação de Socorros Mútuos, de Lisboa, com Alvará e Estatutos de 1845 — *Gilberto Monteiro* 102: 107, 1963.
- O Atentado contra D. José I [Nota Iconográfica] — *Ernesto Soares* 74: 77, 1956.
- Avenida Gulbenkian (A Inauguração da) — *Hugo Raposo* 120: 145, 1967.
- Avenida da Liberdade:
- Parecer do Grupo «Amigos de Lisboa» sobre o Momentoso Problema da Avenida, e Resposta do Ex.^{mo} Vice-Presidente da Câmara Municipal 72: 135 e 141, 1955.
 Representação do Grupo à Ex.^{ma} Câmara Municipal sobre a Cércea Estabelecida para esse Arruamento e a Monumentalidade Exterior dos Edifícios a construir no Local e Arruamentos Circunvizinhos 80: 147, 1957.
 Talvez as Casas mais Velhas da Avenida da Liberdade — *Gilberto Monteiro* 108: 233, 1964.
- Avenida da Ribeira das Naus:
- A Avenida da Ribeira das Naus — *Hugo Raposo* 44: 173, 1948.
 Mensagem de Congratulação pela Abertura desta Artéria Citadina, Entregue à Ex.^{ma} Câmara pelos «Amigos de Lisboa» e Resposta do Seu Presidente 44: 174, 1948.
 A Ribeira das Naus 66: 105, 1954.
- Azulejos:
- A Arte do Azulejo em Portugal — *Luís Moita* 13: 14, 1941.
 Azulejos — *Norberto de Araújo* 57: 58, 1952.
 Os Azulejos que se escondem — *Gustavo de Matos Sequeira*
 74: 148, 1956; 76: 231, 1956.
 Em Defesa dos Registos de Azulejos — *Amílcar de Melo* 52: 176, 1950.
 Iconografia Olisiponense em Azulejos — *J. M. dos Santos Simões* 95: 115, 1961.
 Um Quadro de Azulejos bem Lisboaeta, na Igreja Matriz de Santa Maria, da Ilha deste Nome — *Gustavo de Matos Sequeira* 72: 154, 1955.

ÍNDICE DOS ASSUNTOS

- Bairro Alto:
 O Bairro Alto de Ontem e de Hoje — *Teodoro Lopes Ramos* 108: 190, 1964.
 Um Passeio no B. A. (De S. Roque a Jesus, pelos Inglesinhos)
 — *Eduardo Neves* 51: 117, 1950.
 Tipos Populares do B. A. — *Teodoro Lopes Ramos* 64: 223, 1953;
 66: 105, 1954; 69: 29, 1955.
 Velharias do Bairro — *Idem* 60: 253, 1952; 61: 58, 1953;
 62: 127, 1953.
 Ainda o Bairro Alto 61: 59, 1953.
 O Bairro Camões — *Mário Costa* 90: 74, 1960.
 Baixela Germain [A Sua mais Volumosa Peça] — *J. M. Cordeiro de*
 Sousa 56: 142, 1951.
 O Barão de Catânea — *Gustavo de Matos Sequeira* 93: 3, 1961.
 Barcas de Banhos no Tejo — Artigos de:
 Alfredo Ferreira do Nascimento 70: 49, 1955.
 Augusto Vieira da Silva 49: 3, 1950.
 Gustavo de Matos Sequeira 79: 143, 1957.
 «Sidónio Miguel» 48: 209, 1949.
 Bárcia (José Artur Leitão):
 Um Olisiponense Ilustre — *Mário de Sampayo Ribeiro* 33: 3, 1946.
 A Obra de Bárcia — *Eduardo Neves* 78: 95, 1957.
 Barros (José Leitão de): Nota Necrológica 119: 89, 1967.
 Bartolomeu Joannes e o seu Tempo — *Henrique Linhares de Lima*
 43: 117, 1948; 44: 204, 1948; 45: 44, 1949; 46: 80, 1949; 47: 172, 1949;
 48: 233, 1949
 D. Frei Bartolomeu dos Mártires: Um Arcebispo Primaz Natural
 de Lisboa — *Eduardo Neves* 73: 3, 1956.
 Biblioteca Olisiponense — *Albino Forjaz de Sampayo* 13: 21, 1941.
 Blanch (Pedro) — *Luís Moita* 62: 126, 1953.
 Bocage:
 Biografia Lisboeta de Bocage — *Paulo Caratão Soromenho* 112: 184, 1965.
 Bocage e o Homem da Rua — *Idem* 113/114: 58, 1966.
 A propósito do Centenário de Bocage — *Eduardo Neves* ... 112: 212, 1965.
 Bocas de Fogo:
 Bocas de Fogo Existentes em Lisboa, Fundidas na Índia
 Portuguesa — *Henrique Pereira do Vale* 98: 39, 1962.
 Bocas de Fogo Históricas do Museu Militar — *Idem* 102: 67, 1963.
 Uma Peça Turca Quinhentista em S. Julião da Barra — *Idem* 105: 7, 1964.
 Uma Tentativa para se conseguir a Tradução das Inscrições
 da Peça Turca de S. Julião da Barra — *Carlos Pereira*
 Callixto 106: 65, 1964.

ÍNDICE DOS ASSUNTOS

Brito (Beato João de):

- Assento do Baptismo — *Luís Pastor de Macedo* 14: 35, 1941.
 A Casa em que nasceu — *Frederico Gavazzo Perry Vidal* 14: 51, 1941;
 [A respectiva documentação encontra-se nos n.ºs 15 a 23]

Búrgio (Frei André de) [em Lisboa] — *Francisco Leite de Faria* 81: 25, 1958.

Câmara (D. João da): [A Casa do Escritor] — *Jorgete Costa* ...110: 106, 1965.

Camilo Castelo Branco:

- Ascendentes de Camilo — *Luís Pastor de Macedo* 37: 3, 1947;
 38: 3, 1947.
 Alguns Episódios da sua Vida — *Nuno Catharino Cardoso* 94: 43, 1961.

Camões: O Épico — *Paulo Caratão Soromenho* 120: 156, 1967.

Campo Grande: O «Chalé das Canas» — *Carlos A. Lopes Teixeira*
 96: 197, 1961; 97: 32, 1962.

Campo de Santa Clara:

- O Campo de Santa Clara — «*Sidónio Miguel*» 9: 3, 1940; 10: 53, 1940;
 11: 124, 1940.
 A Urbanização do C. de Sta. Clara — *Júlio Eduardo dos Santos*
 115/116: 133, 1966.

Canal do Suez: A Presença de Portugal na Sua Inauguração — *Mário Costa* 78: 96, 1957.

D. Carlos I: O Príncipe Real D. Carlos e a Defesa do Porto de Lisboa
 — *Alfredo Ferreira do Nascimento* 74: 60, 1956.

O Carnaval de outros Tempos na Imprensa Diária de Lisboa — *António Fernandes da Silva* 106: 68, 1964.

Casa Havanesa — *Gustavo de Matos Sequeira* 46: 142, 1949.

Casas de Lisboa (Algumas):

- Uma Casa de Alfama — *Paulo Caratão Soromenho* 104, 177, 1963.
 A Casa de D. João da Câmara — *Jorgete Costa* 110: 106, 1965.
 A Casa em que nasceu António Enes — *Luís Pastor de Macedo*
 41: 3, 1948.
 A Casa em que nasceu o Beato João de Brito — *Frederico Gavazzo Perry Vidal* 14: 51, 1941.
 A Casa em que nasceu «Tinop» — *Luís Pastor de Macedo* ... 27: 145, 1944.
 A Casa de Santo António — *Henrique Marques Júnior* 22: 95, 1943.
 As Casas de Lisboa — *Gustavo de Matos Sequeira* 40: 190, 1947.
 Casas onde, em Lisboa, residiu Almeida Garrett — *Henrique de Campos Ferreira Lima* 8: 181, 1939.

INDICE DOS ASSUNTOS

- Casas onde residiram familiares de Camilo — *Luís Pastor de Macedo* 37: 3, 1947; 38: 3, 1947.
- História de uma Casa Pombalina — *José de Campos e Sousa* 34: 99, 1946; 35: 144, 1946; 36: 233, 1946; 37: 28, 1947.
- Talvez as Casas mais Velhas da Avenida da Liberdade 108: 233, 1964.
- Castelo de S. Jorge:
- Alcaidaria do Castelo de Lisboa — *Norberto de Araújo* 37: 44, 1947.
- O Arquivo Histórico da Cidade e o Castelo de S. Jorge — *Manuel Ferreira de Andrade* 37: 47, 1947.
- Descobertas no Castelo de S. Jorge — *Augusto Vieira da Silva* 10: 35, 1940; 11: 80, 1940.
- Localização da Ponte Levadiça — *Carlos A. Mamede (Fonseca Benevides)* 10: 38, 1940.
- Outra vez o Castelo — *Hugo Raposo* 71: 131, 1955.
- O Tesouro de Guerra no Castelo de S. Jorge — *Mário Costa* 85: 3, 1959.
- Castilho (Júlio de):
- Algumas Palavras Ditas diante do Coval de J. de C. — *Norberto de Araújo* 34: 64, 1946.
- Um Desenho à Pena de J. de C. — *Eduardo Neves* 80: 149, 1957.
- Palavras de Homenagem à sua Memória na Sessão Solene de 15 de Maio de 1965, Promovida pelos «Amigos de Lisboa» — *Júlio Eduardo dos Santos* 111: 141, 1965.
- Uma Pintura de J. de C. — *Raimundo W. Quintanilha e Mendonça* 81: 41, 1958.
- Santo António num Registo de Azulejos Pintado por J. de C. — *Alfredo Ferreira do Nascimento* 83: 142, 1958.
- D. Catarina de Bragança:
- Festas do Seu Casamento — *Mário Costa* 73: 28, 1956.
- O Palácio da Bemposta até à Morte de D. Catarina — *Luís Moita* 40: 204, 1947.
- Cemitérios, Túmulos e Inscrições Tumulares:
- A Campa do Descobridor da Índia — *J. M. Cordeiro de Sousa* 61: 5, 1953.
- Epitáfios Curiosos de Sepulturas no Cemitério dos Prazeres — *Augusto Vieira da Silva* 16: 117, 1941.
- A Igreja da Graça Jazida de Quatro Governadores da Índia — *Ernesto Sales* 40: 213, 1947.
- A Inscrição Tumular do Bispo D. Fernando de Miranda, na Igreja de S. Cristóvão — *J. M. Cordeiro de Sousa* 53: 4, 1951.
57: 55, 1952.
- Jardins dos Cemitérios — *Manuel Vicente Moreira* 35: 162, 1946.
- O Panteon dos Condes de Linhares em S. Bento de Xabregas — *J. M. Cordeiro de Sousa* 18: 96, 1942.

ÍNDICE DOS ASSUNTOS

- A propósito da Inscrição Sepulcral do Fundador da Ermida de Nossa Senhora da Oliveira — *Mário de Sampaio Ribeiro* 83: 133, 1958.
- A Sepultura do Marquês de La Rosière — *Luís Ferros Ponce de Leão* 92: 143, 1960.
- Wilhelm Christian Gotthelf von Feldner: Uma Pedra Tumular no Cemitério Alemão — *Heinrich Katzenstein* ... 55: 113, 1951.
- O Cenáculo Tábua Rasa e os «Amigos de Lisboa» — *Eduardo Neves* 101: 41, 1963.
- VIII Centenário de Lisboa 40: 165, 1947.
- Centro de Reabilitação de Nossa Senhora dos Anjos — *José Pinto de Aguiar e Maria Teresa Túlio de Freitas Soares* 109: 33 e 36, 1965.
- Chaves (Prof. Pedro Roberto da Silva) — *Raul de Carvalho* 56: 156, 1951.
- Cinema Olisiponense — *Jaime Lopes Dias e Eduardo Neves* 63: 187 e 188, 1953.
- Cinzas de Lisboa — *Manuel Ruela Pombo* 51: 132, 1950.
- Coelho (Coronel J. M. Pereira Coelho) — Homenagem à Sua Memória — *Eduardo Neves* 104: 171, 1963.
- Colaboradores [de *Olisipo*] Desaparecidos — *Eduardo Neves* ... 120: 180, 1967.
- Colaço (Alexandre Rey): Em Prol da Conservação da Casa em que viveu e faleceu este Artista — *Manuel Chaves Caminha*; Nota da Redacção de *Olisipo* sobre o Assunto ... 60: 254, 1952; 61: 58, 1953.
- Um Comerciante Hanseático em Lisboa — *Heinrich Katzenstein* ... 50: 57, 1950.
- Um Comerciante da Praça de Lisboa [José Alves Branco] — *J. M. Cordeiro de Sousa* 52: 165, 1950.
- Como se escreviam Críticas há 82 Anos — *Henrique Marques Júnior* 24: 247, 1943; 26: 114, 1944.
- Companhia dos Ascensores Mecânicos e Companhia Carris de Ferro de Lisboa — *Ver Transportes Colectivos*.
- Companhia Geral das Carnes — *Carlos Alberto Lopes Teixeira* ... 80: 162, 1957.
- Conde de Lippe: As Armas do C. de L. — *Heinrich Katzenstein* ... 57: 9, 1952.
- Conde de Monsaraz: Homenagem da Câmara Municipal à Sua Memória 60: 252, 1952.
- Congresso Nacional de Turismo (1964) — Participação dos «Amigos de Lisboa»:
 Palavras acerca da Finalidade do Congresso e sobre algumas Iniciativas do Grupo — *Eduardo Neves* 109: 26, 1965.
 Miradouros de Lisboa (Comunicação) — *Hugo Raposo* 109: 27, 1965.

ÍNDICE DOS ASSUNTOS

- Um Cônsul da Rússia em Lisboa — *J. M. Cordeiro de Sousa* 29: 29, 1945.
- Contos Populares e Lendas*, Coligidos por Leite de Vasconcellos: Apresentação do Primeiro Volume — *Paulo Caratão Soromenho* 108: 181, 1964.
- A *Cor de Lisboa*: Ciclo de Depoimentos (Conferências) Promovido pelos «Amigos de Lisboa», no Ano de 1948 — Ver Acção Cultural do Grupo, in ADENDA AO ÍNDICE DOS ASSUNTOS
- A *Cor de Lisboa* [Gazetilha em Redondilha Maior] — «*João Triste*» 45: 42, 1949.
- Cordeiro (Luciano), Fundador da «Carris» — *J. M. Cordeiro de Sousa* 28: 209, 1944.
- Costa (O Padre Carvalho da) — *Gustavo de Matos Sequeira* 56: 171, 1951.
- A Costa do Castelo ou a História de uma Rua sem Casas — *Manuel Ferreira de Andrade* 86: 80, 1959; 87: 120, 1959.
- Cousas Passadas — *Augusto Vieira da Silva* 1: 5, 1938.
- Crianças e Escolas de Lisboa — *José Gonçalo Santa-Rita* 39: 153, 1947.
- Crónicas — *Luís Moita* ... 2: 24, 1938; 3: 26, 1938; 4: 25, 1938; 5: 56, 1939.
- A Cruz Vermelha Portuguesa — *Carlos de Carvalho* 53: 23, 1951.
- Cruzeiros:
- Os Cruzeiros de Algés e das Laranjeiras — *J. M. Cordeiro de Sousa* 60: 221, 1952; 23: 163, 1943.
- O Cruzeiro de Santo Estêvão — *Alfredo Ferreira do Nascimento* 102: 99, 1963.
- Curiosidades Lisboetas (Duas): O Balão do Arsenal e o Tiro da Escola Politécnica — *Mário Costa* 75: 169, 1956.
- Demografia:
- A Densidade Demográfica de Lisboa — *José de Araújo Correia* 39: 126, 1947.
- Lisboa e a Sua População — *Alfredo Ferreira do Nascimento* 73: 10, 1956.
- Um Milhão de Habitantes é de mais — *Hugo Raposo* 13: 26, 1941.
- Nota Demográfica — *Carlos de Arruda Furtado* 14: 37, 1941.
- Superpopulação de Lisboa — *Raul Esteves* 35: 160, 1946.
- Desenhos de Álbum dos Condes de Linhares:
- Alguns Desenhos Inéditos de Lisboa do Fim do Século XVIII — *Francisco Cordeiro Blanco* 59: 183, 1952.

ÍNDICE DOS ASSUNTOS

- Tentativa de Identificação de Nove desses Desenhos — *Gustavo de Matos Sequeira* 59: 199, 1952.
- Sobre a Identificação de outro dos Desenhos do mesmo Álbum, Proposta pelo Major Eugénio Sobreiro de Figueiredo e Silva — *Idem* 63: 190, 1953.
- Dia da Mãe: Uma Sugestão — *Maria de Melo Breyner Gonzaga Ribeiro* 104: 198, 1963.
- Diário de Notícias*: A Quinta-Feira de há 94 Anos, quando nasceu o *Diário de Notícias* — *José Leitão de Barros* 85: 45, 1959.
- Um Documento Olisiponense de 1824 [Referente ao Ofício de Sombreiro] — *Eduardo Neves* 108: 175, 1964.
- Documentos Inéditos Colhidos nos Apontamentos de um Cronista Franciscano — *Manuel Ferreira de Andrade* 74: 82, 1956; 75, 198, 1956; 77: 32, 1957.
- Eça de Queirós e o Chiado — *Luís de Oliveira Guimarães* 94: 35, 1961.
- Um Emprazamento em 1445 — *M. Carvalho Moniz* 99: 82, 1962.
- Enes (António): A Casa onde nasceu — *Luís Pastor de Macedo* ... 41: 3, 1948.
- Uma Época Notável em Lisboa [Final do Século XIX] — *Carlos Fernandes* 42: 81, 1948.
- Estudos Olisiponenses na Universidade de Lisboa [Esquema de Programa de um Curso] — *Augusto Vieira da Silva* 32: 179, 1945.
- Exposição de Arte Decorativa [Alvitre para a sua Organização] — *João da Silva* 1: 14, 1938.
- Exposição do Mundo Português — *Norberto de Araújo* 14: 40, 1941.
- Fábrica de Louça de Alcântara:
 A Fábrica de Louça de Alcântara — *Gilberto Monteiro* ... 106: 72, 1964.
 Nótula sobre a mesma Unidade Industrial — *Eduardo Neves* 107: 146, 1964.
- A Faculdade de Medicina de Lisboa — *Eduardo Neves* 6: 87, 1939.
- Fado e Fadistas:
 As Duas «Severas» do Vimioso — *Amaro de Almeida* 60: 226, 1952.
 De que morreu a «Severa»? — *Idem* 30: 100, 1945.
 Pergaminhos Fadistas — *Mário de Sampayo Ribeiro* 13: 3, 1941.
 Reflexões sobre a Origem do Fado — *Amaro de Almeida* ... 25: 50, 1944.
- Feira do Livro: Evocação da Efectuada nos Anos de 1940, 1942 e 1946, em Complemento da Homenagem do Grémio Nacional de Editores e Livreros aos «Amigos de Lisboa» pelo 20.º Aniversário do Grupo, prestada em *Olisipo* (em páginas inumeradas deste Boletim) 74: —, 1956.

ÍNDICE DOS ASSUNTOS

- Ferreira (Francisco Leitão) — *Júlio Eduardo dos Santos* 119: 119, 1967.
- Ferreira (João Maria) — Excerto do seu Testamento, em que o Grupo
figura como Legatário 50: 95, 1950.
- Ficheiro [Elementos Referentes a Colectividades Lisboetas, sobretudo
de Cultura e Beneficência] *Ver a Respectiva Discriminação no
Índice dos Autores — Zacarias da Silva e Paulo Caratão Soro-
menho* 103 a 120, 1963 a 1967.
- Uma Figura tristemente Célebre [João Ferreira, «O Troca»] —
— *Luís Pastor de Macedo* 40: 187, 1947.
- Figuras de Cera [Expostas em Lisboa, no ano de 1810] — *Ernesto
Soares* 100: 137, 1962.
- Dona Filipa de Lencastre no Mosteiro de Ozelas — *J. T. Montalvão
Machado* 120: 168, 1967.
- Filipinas:
- Culto Católico nas Filipinas — *Eduardo Neves* 115/116: 152, 1966.
 O Culto de Santo António das Filipinas — *Idem* 113/114: 69, 1966.
- Fonseca (António Manuel da), Pintor Lisboeta — *Paulo Caratão So-
romenho* 117/118: 7, 1967.
- Fontes da Aldeia — Chafarizes da Cidade — *Armando de Lucena* 32: 188, 1945.
- Fortes:
- O Forte do Corpo Santo e a Bateria do Cais do Sodré — *Alfredo
Ferreira do Nascimento* 57: 3, 1952.
 O Forte de Santo António da Barra — *Idem* 76: 217, 1956.
 O Forte de S. Paulo ou da Tenência em 1793 — *Durval Pires
de Lima* 53: 12, 1951.
- Fotografias (Velhas) de Três Alfacinhas Típicas 76: 229, 1956.
- Francília, Pastora do Tejo [Com um Aditamento de *Gustavo de Matos
Sequeira*] — *Guida Keil* 84: 159, 1958.
- Uma Fraude Cartográfica [Concernente a uma Vista de Lisboa] —
Michel Benisovich 67: 109, 1954.
- Freguesias:
- A Freguesia dos Olivais — *Ralph Delgado* 101: 32, 1963.
 Junta de Freguesia de S. José — *J. Bruges de Oliveira* ... 63: 184, 1953.
 Notícias e Registos Curiosos Extraídos dos Livros Paroquiais
 da Freguesia da Sé — *Luís Pastor de Macedo* 8: 213, 1939;
 9: 7, 1940; 10: 43, 1940; 11: 85, 1940; 12: 148, 1940.
- Galhegos (Manuel de) — *Júlio Eduardo dos Santos* 119: 109, 1967.

ÍNDICE DOS ASSUNTOS

Garrett:

- Prémio Almeida Garrett [Instituído pelo Ateneu Comercial do Porto] 67: 136, 1954.
 Romagem Evocadora das *Viagens na Minha Terra*, Contributo do Grupo «Amigos de Lisboa» às Comemorações Garretianas (Locução do Guia, Cap. Júlio das Costa Pinto, e Reportagem) 69: 17 e 32, 1955.

Gil Vicente:

- Caminhadas Lisboetas de Gil Vicente — *Paulo Caratão Soro-menho* 113/114: 11, 1966.
 Nota Gil-Vicentina de Interesse Olisiponense — *Júlio Eduardo dos Santos* 113/114: 38, 1966.

Dom Gilberto — *Gilberto Monteiro* 78: 51, 1957.

Gonçalves (Joaquim Cardoso) — *Júlio Eduardo dos Santos* 107: 116, 1964.

Gulbenkian (Calouste Sarkis): Respeitosa Homenagem do Grupo, que, a Título Póstumo, proclamou *Amigo de Lisboa* o Insigne Cidadão 76: 215, 1956.

D. Henrique (Infante) — Alocução junto do Seu Túmulo, por Ocasião da Romagem dos «Amigos de Lisboa», no Ano de 1960, a Aljubarrota e Batalha — *Alfredo Ferreira do Nascimento* 92: 158, 1960.

O «Homem das Botas» — *Alfredo da Cunha* 11: 75, 1940.

Um Homem de Convicções — *Manuel Cardoso Martha* 28: 229, 1944.

Homens Célebres de Lisboa na Época Árabe — *José D. Garcia Domingues* 119: 91, 1967.

Hospitais:

Hospital Militar de Campolide: Como começou e como acabou — *Eugénio Sobreiro de Figueiredo e Silva* 54: 21, 1951.

Hospital de Todos-os-Santos (Lápides de Domínio Encontradas, em 1944, por *Eduardo Portugal*) 71: 131, 1955.

O Hospital de Todos-os-Santos e as Actuais Escavações na Praça da Figueira — *Mário Carmona* 92: 135, 1960.

O Pórtico de Entrada do Hospital de S. José 62: 125, 1953.

O Problema Hospitalar em Lisboa — *Alberto Mac-Bride* 35: 115, 1946.

Igrejas, Capelas, Ermidas e Conventos:

Igreja do Colèginho:

De Mesquita Moura a Paroquial do Socorro — *Manuel Ferreira de Andrade* 52: 190, 1950.

Nota acerca da Igreja do Colèginho — *J. M. Cordeiro de Sousa* 54: 19, 1951.

- Igreja da Conceição Velha — *Mário de Sampayo Ribeiro* ... 3: 17, 1938.
- Igreja da Graça — *Idem* 5: 49, 1939; 6: 67, 1939; 7: 146, 1939.
- A Igreja da Graça Jazida de Quatro Governadores da Índia
[Trabalho Precedido de uma Nota de *Mário de Sampayo Ribeiro*] — *Ernesto Sales* 40: 213, 1947.
- Igreja e Convento da Graça [Artigo filiando a Publicação do
Decreto n.º 29 604, de 16 de Maio de 1939, na Acção dos
«Amigos de Lisboa»] 8: 179, 1939.
- Igreja da Madre de Deus — *Mário de Sampayo Ribeiro* ... 20: 221, 1942;
21: 32, 1943.
- Igreja dos Mártires — *Eduardo Neves* 12: 139, 1940.
- Igreja e Mosteiro de Marvila — *Ralph Delgado* 110: 112, 1965;
111: 169, 1965.
- Igreja e Mosteiro de Marvila [Referência ao Artigo Anterior]
— *António de Azevedo Meyrelles do Souto* 111: 167, 1965.
- Igreja do Menino-Deus — *António do Couto* 16: 128, 1941.
- Igreja do Menino-Deus: As Pinturas, os Temas e os Autores
— *Cruz Cerqueira* 4: 22, 1938.
- Igreja de Nossa Senhora de Jesus — *Manuel Ferreira de An-
drade* 30: 85, 1945; 31: 140, 1945; 32: 217, 1945; 33: 22, 1946.
- Igreja de Nossa Senhora da Porciúncula 92: 143, 1960.
- Igreja (e Freguesia) dos Olivais — *Ralph Delgado* 101: 32, 1963.
- Igreja dos Olivais: Incrições Lapidares; Sacristia — *Boaven-
tura de Noronha* 52: 169, 1950.
- Igreja da Penha de França — *Eduardo Neves* 4: 12, 1938.
- Igreja de Santa Catarina — *Idem* 115/116: 128, 1966.
- Igreja de Santa Cruz do Castelo 92: 166, 1960.
- Igreja de Santa Engrácia [Paroquial] e Convento dos Barba-
dinhos Italianos — *Eduardo Neves* 56: 160, 1951; 57: 35, 1952.
- Igreja do Santo Condestável — *Eduardo Neves* 65: 10, 1954.
- Igreja de Santo Estêvão — «*Sidónio Miguel*» 6: 105, 1939; 7: 161, 1939.
- Igreja de S. Bartolomeu — «*Sidónio Miguel*» 14: 60, 1941; 15: 83, 1941.
- Igreja de S. Cristóvão — *Eugénio Sobreiro de Figueiredo e
Silva* 38: 33, 1947.
- Igreja de S. Cristóvão: A Inscricção Tumular do Bispo D. Fer-
nando de Miranda — *J. M. Cordeiro de Sousa* 53: 4, 1951;
57: 55, 1952.
- Igreja de S. Cristóvão (Relação das Casas Foreiras, em 1539,
à Igreja de S. Cristóvão) — *Manuel Ferreira de An-
drade* 26: 87, 1944; 27: 159, 1944; 28: 231, 1944;
29: 32, 1945.
- Igreja e Convento de S. Domingos (Memórias Paroquiais de
Lisboa: Santas Justa e Rufina, 1668-1702); a Igreja e o
Convento antes do Terramoto de 1755 — *Manuel Ruela
Pombo* 44: 227, 1948; 46: 75, 1949

ÍNDICE DOS ASSUNTOS

- Igreja de S. Domingos: Artigos a propósito do Incêndio de 1959 — *Gustavo de Matos Sequeira, Cónego José Correia de Sá, Manuel Ferreira de Andrade e Rocha Souto* **88**: 167-226, 1959.
- Igreja de S. Domingos: A Porta do Templo [Segundo *Vilhena Barbosa*] **60**: 225, 1952.
- Igreja de S. Domingos de Benfica: As Suas Imagens e Painéis — *Cruz Cerqueira* **35**: 136, 1946; **36**: 203, 1946.
- Igreja de S. Francisco de Paula — «*Sidónio Miguel*» **30**: 79, 1945; **31**: 161, 1945.
- Igreja de S. João de Deus — Ver Igreja de S. Francisco de Paula.
- Igreja de S. Lourenço. A Mouraria — *Manuel Ferreira de Andrade* **51**: 105, 1950; **52**: 178, 1950.
- Igreja de S. Luís, Rei de França — *Gustavo de Matos Sequeira* **56**: 139, 1951.
- Igreja de S. Luís: Quando se fez o Adro — *J. M. Cordeiro de Sousa* **47**: 157, 1949.
- Igreja de S. Pedro, em Alcântara — *António de Azevedo Meyrellés do Souto* **105**: 13, 1964.
- Igreja de S. Roque — *Pedro da Cunha Santos* **23**: 165, 1943.
- Igreja e Mosteiro de S. Vicente de Fora — *Eduardo Neves* **95**: 161, 1961; **98**: 65, 1962.
- Igreja de S. Vicente: O Órgão — *L. A. Esteves Pereira* ... **95**: 135, 1961.
- Igreja da Sé: As Grades da Patriarcal — *J. M. Cordeiro de Sousa*; As Malfeitorias na Sé de Lisboa — *Augusto Vieira da Silva*; Notas sobre a Sua Antiga Traça — *António do Couto*; Tesouro da Sé — *Eduardo Neves*, respectivamente nos n.^{os} **43**: 137, 1948; **39**: 118, 1947; **1**: 10, 1938 e **95**: 161, 1961.
- Capela de Barcarena [Da Família Sinel de Cordes] — *Maria de Cabedo Cardoso* **103**: 142, 1963.
- Capela dos Terceiros de Jesus — *Manuel Ferreira de Andrade* **34**: 92, 1946.
- A Ermida da Boa Nova — *Gustavo de Matos Sequeira* ... **52**: 147, 1950.
- A Ermida de Nossa Senhora do Monte e S. Gens — *Henrique Marques Júnior* **33**: 49, 1946.
- Convento do Carmo (Visita às Ruínas do) — *Eduardo Neves* **2**: 18, 1938.
- Convento da Encarnação — *José Pinto de Aguiar* **67**: 117, 1954.
- Convento da Estrela: Sua Fundação — *José António Marques Júnior* **39**: 146, 1947.
- O Convento de Nossa Senhora dos Remédios (Convento dos Marianos) — *Leopoldo de Figueiredo* **24**: 225, 1943; **25**: 62, 1944.
- Convento de S. Bento da Saúde: O Noviciado da Senhora da Estrela; e Um Legado que se não cumpriu — *Gustavo de Matos Sequeira* **92**: 167, 1960; **93**: 27, 1961.

ÍNDICE DOS ASSUNTOS

- Um Convento de S. Filipe em Lisboa? — *Alfredo Ferreira do Nascimento* 71: 99, 1955.
- Convento de S. João Nepomuceno — *Hugo Raposo* 98: 65, 1962.
- Convento de S. Pedro de Alcântara — *Pedro da Cunha Santos* 25: 56, 1944.
- Imprensa:
- Jornais Desportivos: *Sport Lisboa e Sport Lisboa e Benfica*
— *Gilberto Monteiro* 103: 150, 1963.
- Antigos Jornais Desportivos Publicados em Lisboa — *Marcial Pereira Mendes* 105: 41, 1964.
- Archivo Pittoresco* (O Centenário do) — *Hugo Raposo* 77: 41, 1957;
80: 153, 1957.
- Colectânea de Jornais [Catálogo da Exposição de Primeiros
Números de Jornais da Colecção do *Doutor Eduardo Neves*] 60: 234, 1952; 61: 34, 1953; 62: 103, 1953.
- [Acerca da *Gazeta* de 1641]: *Júlio Eduardo dos Santos* 119: 116, 1967.
- Gazetas, Gazeteiros e Gazetógrafos Olisiponenses — *Alfredo da Cunha* 17: 3, 1942.
- Olisipo — Berço do Periodismo Português — *Idem* 7: 131, 1939;
8: 200, 1939.
- O Toucador*, o Primeiro Jornal de Modas que se publicou em
Lisboa — *Luís de Oliveira Guimarães* 93: 16, 1961.
- Inscrições e Lápides:
- A Inscrição da Bica do Andaluz — *J. M. Cordeiro de Sousa* 25: 30, 1944.
- Inscrição de Foros e de Propriedade nalgumas Casas de Lisboa
— *Idem* 37: 16, 1947.
- Inscrições Lapidares da Porta do Ferro — *Augusto Vieira da Silva* 25: 3, 1944.
- Lápides Evocativas Colocadas em Edifícios da Cidade, por Inicial
ativa dos «Amigos de Lisboa» — *Ver Acção Cultural do Grupo*, in ADENDA AO ÍNDICE DOS ASSUNTOS.
- Instituto Português de Oncologia — *Alvaro Pereira de Lacerda* ... 17: 10, 1942.
- As Inundações de Novembro de 1967 120: 143, 1967.
- Jardins:
- O Jardim Botânico — *Hugo Raposo* 100: 158, 1962.
- Jardins e Parques de Lisboa; e Jardins Especiais de Lisboa:
Infantis, Operários e dos Cemitérios — *Manuel Vicente Moreira* 34: 85, 1946; 35: 162, 1946.
- D. João II (A propósito de) — *Fernando da Silva Correia* 72: 155, 1955;
73: 37, 1956; 75: 186, 1956.
- Joaquim Casimiro, Grande Compositor Lisboeta — *Júlio Eduardo dos Santos* 101: 11, 1963.

ÍNDICE DOS ASSUNTOS

- Keil (Alfredo): A Obra Olisiponense do Pintor A. K. — *Diogo de Macedo* 63: 174, 1953.
 Latouche (Francisco) em Lisboa — *Henrique Marques Júnior* ... 19: 141, 1942.
Leal Conselheiro: Nota a uma Nota — *António R. S. Barbosa* 22: 90, 1943.

LISBOA

TEMAS GERAIS — SUGESTÕES — TEATRO — ALGUNS EPISÓDIOS E NOTAS VÁRIAS

Generalidades:

- Aguarelas de Lisboa — *José Dias Sanches* ... 17: 15, 1942; 18: 116, 1942.
 O Brasão de Armas da Cidade de Lisboa — *Alfredo Ferreira do Nascimento* 72: 149, 1955.
 Defesa de Lisboa — *Idem* 66: 63, 1954.
 A Fisionomia da Cidade e a Arquitectura Urbana — *Norberto de Araújo* 31: 123, 1945.
 Lisboa nos Ex-Líbris — *Eduardo Neves* 24: 236, 1943.
 Lisboa no Folclore — *Luís Chaves* 5: 4, 1939.
 Lisboa dos Líricos Pregões — *Guilherme Felgueiras* 19: 135, 1942.
 «Lisboa... 1870!» — *Julieta Ferrão* 23: 142, 1943.
 Lisboa na Numismática e na Medalhística — *Eduardo Neves* 20: 239, 1942.
 Lisboa de Relance — *Alfredo da Cunha* 15: 75, 1941.
 Problema Geral da Urbanização de Lisboa — *Levy Marques da Costa* 2: 3, 1938.

Em Louvor de Lisboa:

- A Elegância de Lisboa 61: 58, 1953.
 Evocação Lírica de Lisboa — *Cecília Meireles* 42: 70, 1948.
 Homenagem a Lisboa — *Eduardo Neves* 87: 151, 1959.
 Lisboa [excerto de uma das *Cartas do P.^o António Vieira*] 16: 137, 1959.
 Lisboa, «que no Mundo fãcilmente das outras és Princesa» —
 — *Luís Teixeira* 53: 19, 1951.
 A Nossa Amiga Lisboa e alguns dos Seus Grandes Amigos —
Maria Madalena Trigueiros de Martel Patrício 25: 24, 1944.
 Proa da Europa sobre o Mar — *Oswaldo Orrico* 42: 59, 1948.

Lisboa de Ontem e de Hoje:

- As Antigas Portas de S. Lourenço, da Alfofa e de Santo André
 — *Manuel Ferreira de Andrade* 89: 11, 1960.
 As Barreiras de Lisboa no Século XVIII — *Carlos Alberto Lopes Teixeira* 83: 149, 1958.

ÍNDICE DOS ASSUNTOS

- O Cerco de Lisboa em 1384 — *Augusto Vieira da Silva* 48: 203, 1949.
 Colectividades Lisboetas — *Ver Ficheiro*.
- A Cristianização de Lisboa — *Augusto Vieira da Silva* ... 40: 167, 1947.
 Curto Passeio na Velha Lisboa — *Teodoro Lopes Ramos* ... 63: 151, 1953.
 A Estética Histórico-Marítima da Cidade de Lisboa — *Jaime do Inso* 63: 131, 1953.
 Lisboa Manuelina — *Francisco Câncio* 19: 148, 1942.
 Lisboa Manuelina: Prólogo de uma Descrição — *Gustavo de Matos Sequeira* 87: 115, 1959.
 De Lisboa de Quinhentos à Lisboa da Restauração — *Manuel Ferreira de Andrade* 68: 154, 1954.
 Esta Lisboa das Sete Colinas... — *Idem* 54: 25, 1951.
 As Sete Colinas de Lisboa — *Augusto Vieira da Silva* 29: 3, 1945.
 Vestígios Vivos das Muralhas de Lisboa — *Norberto de Araújo* 2: 22, 1938.
- Lisboa Vista pelos Estrangeiros:
- Lisboa Vista pelo Rio de Janeiro 92: 166, 1960.
 Excertos de Opiniões de Vários Autores (do Séc. XV à Actualidade) — *Ver Índice de Artigos não Assinados, Documentos e Transcrições, etc.*
- Origem do Nome de Lisboa:
- Fantasia sobre a Origem do Nome de Lisboa — *Augusto Vieira da Silva* 46: 67, 1949.
 Lisboa (Nota Etimológica) — *Gustavo de Matos Sequeira* ... 90: 92, 1960.
 A Origem [do Nome] de Lisboa — *Augusto Veloso* 47: 199, 1949.
 A Origem [do Nome] de Lisboa — *Vasco Botelho do Amaral* 47: 197, 1949.
 A Origem do Nome de Lisboa — *José Pedro Machado* 120: 165, 1967.
- Sugestões:
- Alguns Apontamentos para a Higiene da Cidade — *Carlos de Arruda Furtado* 1: 12, 1938.
 Coisas que faltam em Lisboa — *Amadeu Ferreira de Almeida* 31: 159, 1945.
 Lisboa não tem o Leite que deveria ter — *António Perez Durão* 60: 215, 1952.
 Lisboa precisa de um Bloco Moderno para Escritórios — *Amadeu Ferreira de Almeida* 39: 158, 1947.
 Problema de Abastecimento de Leite à Cidade de Lisboa —
 — *António Monteiro da Costa* 1: 18, 1938.
 O Problema da Distribuição do Correio em Lisboa — *Mário Sande Freire* 79: 135, 1957.
 A Sinalização da Cidade — *Hugo Raposo* 80: 172, 1957.

ÍNDICE DOS ASSUNTOS

- Uma Sugestão [Iluminação das Janelas de Lisboa no Dia da Mãe] — *Maria de Melo Breyner Gonzaga Ribeiro*; e Referências da Imprensa a este Alvitre 104: 176 e 198, 1963.
 Visão de uma Lisboa mais Bela — *Amadeu Ferreira de Almeida* 24: 215, 1943.

Teatro:

- Comédia Da Fé o Trono Afonso exalta na Conquista de Lisboa*, por Jaime Marcelino Pontes. [Aliás, foi seu Autor o Padre José Manuel Penalvo] — Comentário por *Gustavo de Matos Sequeira* 74: 57, 1956.
A Conquista de Lisboa, no Teatro da Rua dos Condes. Nótula seguida da Reprodução Integral da *Notícia-Programa* de um Espectáculo em Honra de D. João VI — *Idem* 72: 145, 1955.
Lisboa — Peça feita sobre a *Comédia Ulysippo*, de *Jorge Ferreira de Vasconcelos* — *Idem* 41: 31, 1948; 42: 95, 1948; 43: 153, 1948; 44: 231, 1948.
Tágio Reconhecido na Edificação de Lisboa — Nótula sobre este Drama Português (Séc. XVIII) — *Idem* 91: 115, 1960.

Vistas de Lisboa:

- Curioso Aspecto de Lisboa [às Janelas Verdes] no Começo do Séc. XIX 102: 94, 1963.
 Fotografias de Lisboa (até 1870), da Coleção de Eduardo Portugal — Catálogo 68: 157, 1954.
 Uma Fraude Cartográfica — *Michel Benisovich* 67: 109, 1954.
 Vista Panorâmica de Lisboa (1763) — *Frederico Gavazzo Perry Vidal* 2: 5, 1938; 3: 3, 1938; 4: 3, 1938.
 Vistas de Lisboa [Descrição de 116 Espécies, sem Reproduções] — *António de Aguiar* 57: 12, 1952; continuação nos n.ºs 59 e 60 de 1952, e 61, 62 e 63 de 1953.

Vária:

- Academias Lisboetas de Outrora — *Hugo Raposo* 81: 55, 1958.
 Adelos e Ferros-Velhos — *Mário Costa* 79: 144, 1957.
 Aguarela de Santa Clara — *Marcial Pereira Mendes* 104: 210, 1963.
 O Alfaiate Strauss — *Hugo Raposo* 56: 172, 1951.
 O Batalhão da Batata — *Gomes de Brito* 57: 59, 1952.
 «A Bem de Lisboa» [Acerca de alguns Artigos do Mensário Escutista *Sempre Pronto*] — *Eduardo Neves* 102: 125, 1963.
 Uma Briga no Chafariz da Rua Nova — *J. M. Cordeiro de Sousa* 67: 113, 1954.
 Calendários e Cartões [O Assunto *Lisboa* como Tema de Ilustração] — *Hugo Raposo* 77: 43, 1957.
 A Casa da Neve, da Arcada 92: 166, 1960.
 O Centro Social da Rua da Bempostinha — *Adriana Rodrigues* 37: 51, 1947.
 Clarissas de Santa Marta [Nota Bibliográfica] 60: 252, 1952.

INDICE DOS ASSUNTOS

- Clichés de Lisboa de Ontem — *Marcial Pereira Mendes* ... 106: 94, 1964
 Contra os *Caixotões* — *Raul Esteves* 64: 222, 1953.
 Um Crime à Porta da Alfafa — *J. M. Cordeiro de Sousa* 55: 107, 1951.
 Curiosidades Lisboetas — *Alfredo Ferreira do Nascimento* 57: 57, 1952.
 Decalcomanias Olisiponenses — *Eduardo Neves* 80: 170, 1957.
 Uma Decepção em Londres [A *Lisbon Street*] — *Eduardo Neves*
 8: 56, 1958.
O Diabo em Lisboa [Título de uma Obra de José Hermenegildo
 Correia, publicada em 1851] — *Luís Pastor de Macedo*
 32: 228, 1945.
 Uma Estátua de D. João V em Lisboa? — *Gustavo de Matos*
Sequeira 67: 136, 1954.
 «Feira da Ladra» [Artigos, Reclamos Comerciais, Velhos Tea-
 tros, etc.] — *Gilberto Monteiro* ... 101: 51, 1963; 104: 208, 1963;
 105: 42, 1964.
 Um Folheto Curioso (1822) — *Eduardo Neves* 84: 183, 1958.
 Os Guarda-Fatos — *Mário Costa*; e Nota ao mesmo Artigo —
 — *Gustavo de Matos Sequeira* 56: 174, 1951; 57: 57, 1952.
 [Hábitos e Casos de Lisboa] — *Luís Moita* 56: 172, 1951; 57: 56, 1952;
 74: 150, 1956.
 A Iluminação da Cidade — *Mário Costa* 79: 144, 1957.
 Iluminação Pública — *Hugo Raposo* 57: 58, 1952.
 Iluminação Pública 62: 126, 1953.
 Uma Lápide na Rua de S. Mamede, ao Caldas 76: 233, 1956.
 Lisboa, Cidade de Belas Vistas — *Hugo Raposo* 80: 170, 1957.
 Lisboa na Imprensa da Província — *Eduardo Neves* 66: 107, 1954.
 Lisboa na Obra de Figueiredo Sobral — *Ego* [Pseudónimo
 de *Luís Moita*] 101: 45, 1963.
 O «Livro dos Pregos» [Códice do Arquivo da C. M. L.] ... 76: 232, 1956.
 Notas Dispersas acerca de Lisboa — *Gustavo de Matos Sequeira*
 68: 166, 1954.
 Passagens Aéreas e Subterrâneas — *Mário Costa* 74: 149, 1956.
 A Primeira Anedota da Cidade — *Luís Chaves* 56: 171, 1951.
 Um Quadro Olisiponense no Museu de Dôle — *Eduardo Neves*
 93: 13, 1961; 94: 109, 1961.
 Os Quiosques de Lisboa — *Mário Costa* 89: 54, 1960.
 Recordações da Vida Literária de Lisboa no Começo do Sé-
 culo XX — *Eduardo Neves* 100: 171, 1962; 101: 54, 1963.
 Referências Olisiponenses na Imprensa de há Cem Anos 111: 176, 1965.
 Residência em Santa Marta da Duquesa de Bragança — *Ma-
 nuel Ruela Pombo* 92: 166, 1960.
 Uma Tabuleta de Médico que não paga Imposto Camarário —
 — *Sebastião da Costa-Sacadura* 75: 163, 1956.
 O Termo de Lisboa — *Hugo Raposo* 74: 150, 1956.

ÍNDICE DOS ASSUNTOS

- O Testamento (Excerto) de um Amigo de Lisboa [João Maria Ferreira] 50: 95, 1950.
- O «Tudesco», [Famoso Cão da Lisboa do Séc. XVI] 76: 233, 1956.
- As Velharias que morrem 81: 95, 1958.
- Lisboetas:**
- Um Lisboeta bem Amigo de Lisboa [José de Saldanha Rodrigues] — *Eduardo Neves* 87: 155, 1959.
- «Lisboetas» [Com transcrição de um Folhetim de Alberto Pimentel] — *Henrique Marques Júnior* 61: 60, 1953.
- Lisboetas na Índia e Luso-Indianos em Lisboa — *Eduardo Neves* 68: 143, 1954.
- Livros-Miniaturas:**
- Um Livro-Miniatura — *Ana-Maria Pereira da Gama* 99: 117, 1962.
- Mais Livros-Miniaturas; Ainda mais Livros-Miniaturas —
— *Eduardo Neves* 99: 118, 1962; 101: 53, 1963.
- Mac-Bride (Alberto):**
- [Homenagem à Sua Memória] — *Gustavo de Matos Sequeira* 62: 67, 1953.
- As Últimas Preocupações Olisiponenses do Dr. Alberto Mac-Bride — *Eduardo Neves* 62: 68, 1953.
- Macedo (Luís Pastor de) — Palavras em Louvor da Sua Acção ... 39: 115, 1947;
88: 163, 1959.
- Madragoa: A Madragoa e o Vicente Borga — *Luís Pastor de Macedo* 26: 77, 1944.
- Magalhães (Artur Ernesto Santa Cruz) — *Júlio Eduardo dos Santos* 107: 116, 1964.
- Magalhães (Filipe de) — Data da Morte do Padre-Mestre F. de M.
— *Mário de Sampayo Ribeiro* 93: 9, 1961.
- Maia (Manuel da) e a Planta de Lisboa — *Alfredo Ferreira do Nascimento* 61: 8, 1953.
- Mamede (Fonseca Benevides), Carlos: Palavras Evocativas da Sua Acção — *Eduardo Neves* 107: 115, 1964.
- D. Manuel I: Bailes na Sua Corte — *Mário Costa* 55: 119, 1951; 57: 51, 1952.
- D. Manuel [Irmão de D. João V] — Subsídio para a Sua Biografia
— *Júlio Eduardo dos Santos* 115/116: 78, 1966.
- A Manutenção Militar — *Rodrigo de Matos Azevedo Leal Júnior* 31: 135, 1945.
- Marcas de Ourives da Câmara de Lisboa (1791) — *Manuel Santos Estevéns* 41: 8, 1948; 42: 76, 1948; 43: 139, 1948.

ÍNDICE DOS ASSUNTOS

- A Marcenaria Portuguesa — *Hugo Raposo* 40: 239, 1947.
- Marchas Populares — *Costa Garcez* 113/114: 54, 1966.
- Marques (Henrique): O Centenário do Seu Nascimento 89: 53, 1960.
- Marques Lésbio e a Data do Seu Falecimento — *Luís Pastor de Macedo*
36: 201, 1946.
- Marquês de Pombal:
O Palácio do Conde de Oeiras — *Hugo Raposo* 100: 160, 1962.
Pró e Contra Pombal — *Manuel Cardoso Martha* 22: 85, 1943.
- Marvila: O Lugar de Marvila e a Quinta da Mitra — *Ralph Delgado*
103: 131, 1963.
- Melo (D. Francisco Manuel de): [Tópicos de uma Conferência] —
— *Júlio Eduardo dos Santos* 117/118: 59, 1967.
- Mendonça (António Pedro Lopes de) — *Idem* 119: 123, 1967.
- Metropolitano de Lisboa:
O Metropolitano 89: 54, 1960.
O Metropolitano e as «Sete Colinas» Olisiponenses — *Luís Moita*
74: 90, 1956.
A Nossa Visita ao Metropolitano — *Hugo Raposo* 81: 48, 1958.
- Miniaturas Olisiponenses — *Guida Keil* 67: 129, 1954.
- Misericórdia (Santa Casa da) de Lisboa — *Pedro da Cunha Santos* 23: 165, 1943.
- Monsanto [Lisboa]:
Monsanto — *Hugo Raposo* 57: 57, 1952.
As Pedreiras da Serra de Monsanto 77: 42, 1957.
- Monteiro (Luís Maria de Lima da Costa), o Primeiro Professor Portu-
guês de Educação Física — *Gilberto Monteiro* 106: 55, 1964.
- Monumentos:
Estátuas de Lisboa: Sua Localização e Sugestões — *Eduardo*
Neves e Júlio Eduardo dos Santos 117/118: 47, 1967.
O Monumento a Afonso de Albuquerque — *Mário Nunes Costa*
68: 150, 1954.
Monumento a Camões: Evocação da Cerimónia Inaugural —
— *Hugo Raposo* 120: 149, 1967.
O Monumento da Rainha D. Maria I — *J. M. Cordeiro de Sousa*
50: 51, 1950.
Os Monumentos de que Lisboa falece — *Amadeu Ferreira de*
Almeida 27: 156, 1944.
A «Palmatória» de S. Roque — *Hugo Raposo* 55: 104, 1951.
Visita ao Monumento a Cristo-Rei — *Eduardo Neves* 117/118: 72, 1967.

ÍNDICE DOS ASSUNTOS

- Morgadios Lisboaetas (Dois) — *Gustavo de Matos Sequeira* 90: 59, 1960.
- Mouraria:
- A Mouraria — O Palácio da Rosa e os Templos de S. Lourenço e do Colèginho — *Manuel Ferreira de Andrade* ... 51: 105, 1950; 52: 178, 1950.
- A Mouraria, o Arco e a Paciência dos Lisboaetas — O Problema n.º 1 da Cidade — *Luís Pastor de Macedo* ... 30: 67, 1945.
- Municipalismo e Cultura — *Luís Teixeira* 23: 137, 1943.
- Museus:
- Os Habitantes de Lisboa ignoram a Existência dos Seus Museus de Arte — *João Couto* 34: 82, 1946.
- O Museu da Cidade de Lisboa — *Jaime Lopes Dias* 39: 129, 1947.
- O Museu de Marinha — *Henrique Marques Júnior* 65: 36, 1954.
- O Museu Militar — *Idem* 61: 17, 1953.
- Uma Trilogia de Museus — *Hugo Raposo* 120: 147, 1967.
- Neves (Eduardo Augusto da Silva):
- Eleito Membro Correspondente do Instituto Brasileiro de História da Medicina, do Rio de Janeiro 110: 105, 1965.
- Vereador da Câmara Municipal de Lisboa (Período 1955-1959): Discursos no Acto de Posse e na Última Sessão do seu Mandato 69: 3, 1955; 89: 47, 1960.
- Noronha (Eduardo de): O Centenário do Seu Nascimento 89: 53, 1960.
- Nossa Senhora da Penha de França na Evocação Marítima — *Jaime do Inso* 108: 167, 1964; 110: 134, 1965.
- Notas Alfacinhas (Quatro) Respigadas em Folhetos e Mercúrios do Séc. XVIII 93: 23, 1961.
- Notícias Necrológicas: Além das especialmente mencionadas neste *Índice dos Assuntos*, muitas outras encontram-se a acompanhar retratos de membros dos Órgãos Directivos e outros elementos do Grupo «Amigos de Lisboa», incluídos no *Índice das Ilustrações*.
- Nótula Lisboaeta [A Necrópole Romana de Odrinhas e Lisboa] — *Joaquim Fontes* 71: 93, 1955.
- Nova Lisboa — *Alfredo Ferreira do Nascimento* 90: 78, 1960.
- Noviciado (A Cerca do): O Noviciado da Cotovia, da Companhia de Jesus; o Colégio dos Nobres; a Escola Politécnica — *Pontes* 93: 20, 1961.
- Numismática e Medalhística:
- Catálogo da Colecção de Medalhas, de Arménio da Cunha Mendonça, que esteve em exposição na Sede do Grupo «Amigos de Lisboa» 108: 197, 1964; 109: 39, 1965.
- Lisboa na Numismática e na Medalhística — *Eduardo Neves* 20: 239, 1942.

ÍNDICE DOS ASSUNTOS

- Nunes (Jaime Teodorico da Silva): O «Nunes da Lancha» Lisboaeta,
Pioneiro da Ocupação de Angola — *José Ribeiro da Costa*
Júnior 99: 85, 1962.
- Observatórios:
- O Observatório Astronómico de Lisboa — *Alfredo Ferreira do Nascimento* 94: 59, 1961.
 - O Observatório do Infante D. Luís e a Cidade de Lisboa —
— *Herculano de Amorim Ferreira* 28: 199, 1944.
- Paços e Palácios:
- A Bemposta: O «Paço da Rainha» — *Luís Moita* 40: 204, 1947;
56: 145, 1951; 57: 41, 1952; 60: 236, 1952; 61: 30, 1953;
64: 202, 1953; 65: 39, 1954.
 - Paço dos Estaus — *Vilhena Barbosa* (1866) 60: 256, 1952.
 - O Paço do Pessanha — *Manuel Ruela Pombo* 47: 159, 1949.
 - Paço Real de Alcântara — *Jordão de Freitas*; com Introdução
e Aditamento de *Augusto Vieira da Silva* 36: 177, 1946.
 - Paço Real de Frielas — *J. T. Montalvão Machado* 112: 187, 1965.
 - Paço da Ribeira (Uma Vista Desconhecida do P. da R. ?) —
J. M. Cordeiro de Sousa 49: 12, 1950.
 - Os Paços dos Duques de Bragança em Lisboa — *Augusto*
Vieira da Silva 20: 193, 1942; 21: 3, 1943.
 - Paços Reais (Em que se fala dos Antigos) — *Mário Costa* 100: 144, 1962.
 - Os Paços de Santo Elói e os Paços de S. Bartolomeu — *Manuel*
Ferreira de Andrade 48: 217, 1949; 49: 32, 1950.
 - Os Paços de Xabregas — *Manuel Ferreira de Andrade* ... 41: 26, 1948;
42: 84, 1948; 43: 146, 1948; 46: 129, 1949.
 - Palácio [nas Chagas] (A História de um) — *Gustavo de Matos*
Sequeira 71: 101, 1955.
 - O Palácio Barcelinhos — *Mário Costa* 86: 91, 1959; 87: 129, 1959;
89: 37, 1960.
 - Palácio do Calhariz (Algumas Notas Soltas sobre o) — *Nor-*
berto de Araújo 27: 151, 1944.
 - O Palácio do Conde de Óbidos — *Carlos Carvalho* 53: 23, 1951.
 - O Palácio do Conde de Oeiras — *Hugo Raposo* 100: 160, 1962.
 - O Palácio do Loreto — *Mário Costa* 79: 113, 1957.
 - O Palácio do Manteigueiro — *Idem* 82: 77, 1958.
 - Palácio da Mitra — *Jaime Lopes Dias* e *Ralph Delgado*, res-
pectivamente nos Boletins 39: 129, 1947; 103: 131, 1963.
 - O Palácio dos Possolos — *Guida Keil* e uma Nota de *Gustavo*
de Matos Sequeira 84: 159, 1958.
Barata e *Joaquim Leitão* 19: 129, 1942; 50: 62, 1950.
 - Palácio de S. Bento — Assembleia Nacional — *Domíngos Re-*
belo, *Idalino Ferreira Costa Brochado*, *Jaime Martins*
Barata e *Joaquim Leitão* 19: 129, 1942; 50: 62, 1950.
 - O Palácio dos Sosas — Calhariz — *Luciano Ribeiro* 43: 129, 1948.

ÍNDICE DOS ASSUNTOS

- [Palácios e outras Construções de algum Valor Espalhadas ao Longo da Margem Setentrional do Tejo, de Pedrouços a Alcântara]: Ronda do Passado — *António de Azevedo Meyrelles do Souto* 102: 78, 1963.
- Palácios da Rua da Junqueira — *Frederico Gavazzo Perry Vidal* 70: 55, 1955; 71: 106, 1955.
- Padrão (António Joaquim) [Vieira Lusitano e A. J. P.] — *Ernesto Soares* 73: 33, 1956.
- Páginas de Crítica:
- A *Lisboa de Ontem e de Hoje* do Sr. Rocha Martins — *Luís Pastor de Macedo, Mário de Sampayo Ribeiro e Outros* 35: 124, 1946; 36: 224, 1946.
- Norberto de Araújo e o *Inventário de Lisboa* — *Hugo Raposo* 90: 65, 1960.
- Peregrinações em Lisboa*, de Norberto de Araújo — *Luís Pastor de Macedo* 4: 28, 1938.
- Poesia Olisiponense: *Minha Terra, meu Amor!* de Laura de Aviz 106: 54, 1964.
- Os Painéis Chamados de S. Vicente — *Hugo Raposo* 80: 172, 1957.
- Palácios — *Ver Paços e Palácios*.
- Panteão Nacional (Igreja de Santa Engrácia) — *António do Couto* 28: 212, 1944.
- Parque Eduardo VII (Projecto de Engrandecimento) — *Mário Costa* 85: 52, 1959.
- O Passeio Público — *Francisco Câncio* 70: 69, 1955.
- O «Passo» da Mouraria — *Norberto de Araújo* 40: 193, 1947.
- D. Pedro II: O Coração de D. Pedro II — *J. M. Cordeiro de Sousa* 14: 48, 1941.
- D. Pedro V:
- No Centenário da Morte de D. Pedro V — *Mário Costa* 97: 3, 1962.
- Lisboa - 1858 — *J. Caria Mendes* 102: 102, 1963.
- Período Pombalino (Para a História do) 66: 105, 1954.
- Os Petiscos de Lisboa e o Carnaval — *Eduardo Fernandes, «Esculápio»* 15: 110, 1941; 16: 138, 1941; 17: 31, 1942.
- Pinheiro (Rafael Bordalo): Um Tinteiro, Obra deste Artista — *Ana-Maria Pereira da Gama* 103: 148, 1963.
- Pintores Estrangeiros:
- Dauzats (Adrien): Um Pintor Romântico em Lisboa — *Eduardo Neves* 93: 13, 1961; 94: 109, 1961.
- Quillard (Pierre Antoine) em Lisboa — *Luís Bonifácio* ... 87: 124, 1959.
- Wertmüller (Adolf-Ulrich) e Portugal — *Michel Benisovich* 86: 77, 1959.

ÍNDICE DOS ASSUNTOS

O Pitoresco de Lisboa: Ciclo de Conferências Promovido pelos «Amigos de Lisboa», no Ano de 1952 — Ver Acção Cultural do Grupo in ADENDA AO ÍNDICE DOS ASSUNTOS.

O Poço do Mira e os Mistérios do Subsolo de Lisboa — *Gustavo de Matos Sequeira* 92: 138, 1960.

Poesias:

- Alfama — *Teodoro Lopes Ramos* 102: 97, 1963.
 Aos «Amigos de Lisboa» — *Fernando Farinha* 65: 35, 1954.
 Cacilheiro — *Paulo Fonseca* 117/118: 67, 1967.
 A Cor de Lisboa — «*João Triste*» 45: 42, 1949.
 Ditoso Tejo — *D. Francisco Manuel de Melo* 117/118: 6, 1967.
 Esculturinhas de Papel — *António Luís Moita* 101: 46, 1963.
 Fumos da Índia — *Gustavo de Matos Sequeira* 68: 141, 1954.
 Dona Isabel de Sousa Coutinho (A «Sempre Noiva») — «*Sidónio Miguel*» 13: 25, 1941.
 Lisboa — *Anita Patrício* 101: 42, 1963.
 Lisboa — *Christina Beréns Freire* 107: 150, 1964.
 Lisboa — *Maria Diniz*, «*Dina*» 22: 102, 1943.
 A Lisboa — «*Sidónio Miguel*» 48: 214, 1949.
 Lisboa Adormecida — *Christina Bérens Freire* 112: 206, 1965.
 Lisboa 1900: Os Pregões — *Raul Lacerda* 22: 98, 1943.
 Lisboa Pequenina — *Rodrigo de Melo* 12: 161, 1940.
 A Dona Luísa de Gusmão — «*Sidónio Miguel*» 15: 101, 1941.
 A Minha Ida à Velha Alfama — *Christina Bérens Freire*
 117/118: 67, 1967.
 Minha Terra — *Laura de Aviz* 106: 53, 1964.
 [Num Passeio no Tejo] — *Matos Sequeira e Pereira Coelho*
 63: 169, 1953.
 Pombos do Rossio — «*Sidónio Miguel*» 57: 59, 1952.
 Prédica Olisiponense — *Teodoro Lopes Ramos* 96: 194, 1961.
 Quadras Alfacinhas — *Gustavo de Matos Sequeira* 40: 235, 1947.
 Quadras a Santo António — *Idem* 91: 127, 1960.
 Recantos de Lisboa — *Rodrigo de Melo* 12: 160, 1940.
 Romance de Santo António — *Afonso Lopes Vieira* 98: 46, 1962.
 À Senhora do Mar, ou das Ondas — *Idem* 98: 47, 1962.
 Simples... mas Certa [Lisboa] — *Nariade Galvão* 101: 44, 1963.
 Sobre os «Amigos» — *Abel Monteiro* 119: 107, 1967.
 Soneto Dedicado ao Dr. Aniceto Mascaró y Cós, em 1872 —
 — *Luís António de Araújo* 29: 54, 1945.
 [Três Pequenas Composições Olisiponenses]:
 Praça da Figueira — *Marçano de Lisboa* — Amor a Lis-
 boa — «*Sidónio Miguel*» 40: 234, 1947.

INDICE DOS ASSUNTOS

- Viela da Madragoa — *Cassilda Celso* 55: 129, 1951.
 Vinte Anos: Soneto Publicado na Ementa do Jantar Comemora-
 rativo do 20.º Aniversário do Grupo — *Gustavo de Matos*
Sequeira 74: 116, 1956.
- Polícia de Lisboa:
 A Guarda Real da Polícia — *Carlos Alberto Lopes Teixeira*
 85: 39, 1959.
 A Polícia de Lisboa 32: 299, 1945.
 O Último Comandante da Polícia de Lisboa no Tempo da Mo-
 narquia — *J. T. Montalvão Machado* 99: 69, 1962.
- Pontes:
 A Ponte de Alcântara e as Suas Circunvizinhanças — *Augusto*
Vieira da Silva 18: 63, 1942.
 A Ponte Marechal Carmona — *Álvaro Lima* 64, 214, 1953.
 Ponte e Pontes de Lisboa - Almada — *Gilberto Monteiro* ... 109: 81, 1965.
 Ponte Salazar: Mensagens Enviadas pelo Grupo, por Motivo
 da Inauguração, aos Srs. Ministro das Obras Públicas,
 Presidente da Câmara Municipal de Lisboa e Eng. Di-
 rector do Gabinete da Ponte sobre o Tejo 115/116: 75, 1966.
 Um Sonho a caminho da Realidade: A Ponte sobre o Tejo —
 — *Alfredo Ferreira do Nascimento* 86: 64, 1959.
- Porto de Lisboa:
Boletim do Porto de Lisboa 67: 136, 1954.
 Porto de Lisboa 72: 163, 1955.
 O Porto de Lisboa através dos Séculos — *José Dias Sanches*
 32: 201, 1945.
 Porto de Lisboa: A Doca em Oeiras — *Alfredo Ferreira do*
Nascimento 60: 252, 1952.
 O Príncipe Real D. Carlos e a Defesa do Porto de Lisboa —
 — *Idem* 74: 60, 1956.
- Portugal (Marcos): Sobre a Passagem do Seu Bicentenário — *Júlio*
Eduardo dos Santos 100: 141, 1962.
- «Portugalozers» — *J. Vætelink*; Nota ao mesmo Artigo — *Eduardo*
Neves 61: 61, 1953.
- Praça da Figueira: Para a Sua História — *Carlos Alberto Lopes*
Teixeira 63: 145, 1953.
- Presidentes da República:
 Marechal António Óscar Fragoso Carmona — Notícia Necro-
 lógica 55: 99, 1951.
 Almirante Américo Deus Rodrigues Thomaz — Audiência Con-
 cediada por Sua Excelência aos Órgãos Directivos do
 Grupo, após ter sido Eleito Seu Sócio Honorário 110: 103, 1965.

ÍNDICE DOS ASSUNTOS

Quartéis:

- O Quartel de Campo de Ourique — *R. Machado de Sousa* 24: 201, 1943.
 O Quartel das «Guardas de Corpo» na Ajuda — *Alfredo
 Ferreira do Nascimento* 65: 3, 1954.

Quintas:

- O Lugar de Marvila e a Quinta da Mitra — *Ralph Delgado* 103: 131, 1963.
 A Quinta da Torrinha no Vale de Pereiro — *Rui Travassos
 Valdez* 83: 123, 1958.

Recolhimentos:

- O Recolhimento de Nossa Senhora do Carmo, aos Moinhos
 dos Olivais — *Paulo Caratão Soromenho* 112: 195, 1965;
 113/114: 43, 1966.
 Recolhimentos da Capital — *José Pinto de Aguiar* ... 115/116: 87, 1966.

Relações Marítimas entre Portugueses e Holandeses na Idade Média

- *H. Houwens Post* 91: 103, 1960.

Uma Relíquia Setecentista em via de desaparecer — *António de*

- Azevedo Meyrelles do Souto* 102: 78, 1963.

Relógios de Sol:

- Um Relógio de Sol Quinhentista no Hospital de S. António
 dos Capuchos — *Henrique Pereira do Vale* 100: 130, 1962.
 Relógios de Sol para Lisboa — *Idem* 109: 5, 1965.

- O Ribatejo — *Francisco Câncio* 64: 217, 1953.

- A Rocha do Conde de Óbidos — *J. M. Cordeiro de Sousa* 64: 223, 1953.

Rossio:

- Uma Esplanada na Placa Central — *Mário Costa* 85: 51, 1959.

- O Marco Fontenário do Rossio: Qual a Sua Origem?—
Mário de Sampayo Ribeiro 70: 84, 1955.

- Uma Vista pouco Conhecida do Rossio — *Durval Pires de
 Lima* 19: 143, 1942.

- A Rua, os Seus Casos e as Suas Personagens — *Luís Teixeira* 1: 16, 1938.

Ruas e outras Artérias de Lisboa:

- O Beco da Ré e a Travessa dos Escaleres — *Luís Pastor de
 Macedo* 28: 207, 1944.

- O Beco das Mil Patacas — «*António da Pampulha*» 32: 230, 1945.

- A Costa do Castelo — *Manuel Ferreira de Andrade* 86: 80, 1959;
 87: 120, 1959.

- Origens e Motivos dos Topónimos de Lisboa — *Augusto
 Vieira da Silva* 47: 147, 1949.

ÍNDICE DOS ASSUNTOS

- Rua Alves Correia — Rua de S. José — *Alfredo Ferreira do Nascimento* 63: 191, 1953.
- A Rua dos Fanqueiros — *Norberto de Araújo* 57: 27, 1952.
- Rua da Imprensa: A Primeira «Rua da Imprensa» que houve em Lisboa — *Luís Pastor de Macedo* 17: 7, 1942.
- Rua Luísa Todi — *Fernando Dias Pereira* 96: 197, 1961.
- Rua da Madalena — *Luís Pastor de Macedo* 57: 58, 1952.
- Rua da Mancebia — *J. A. de S. Silva* 44: 180, 1948.
- A Rua da Prata — *Gustavo de Matos Sequeira* 57: 20, 1952.
- Toponímia — *Hugo Raposo* 65: 56, 1954.
- A Travessa do Pintor — *Teodoro Lopes Ramos* 67: 137, 1954.
- Um Vestígio dos Cruzados Ingleses de 1147 na Toponímia de Lisboa? — *Augusto Vieira da Silva* 32: 195, 1945.
- Salão de Antiguidades — *Hugo Raposo* 102: 126, 1963.
- Salvador Correia de Sá e Benevides [Palavras na Inauguração da Lápide mandada colocar, pelos «Amigos de Lisboa», no Ádito da Antiga Igreja dos Marianos] — *Eduardo Neves* 97: 97, 1962.
- Santa Catarina de Lisboa no Culto e na Toponímia Cidadina — *Luís Chaves* 115/116: 117, 1966.
- Santa Casa da Misericórdia de Lisboa — *Pedro da Cunha Santos* 23: 165, 1943.
- Santa Marta de Lisboa numa Carta-Memorial de 1605 — *Mário Nunes Costa* 64: 195, 1953.
- Santo António de Lisboa:
- A Casa de Santo António — *Henrique Marques Júnior* 22: 95, 1943.
- Cinco Rêzinhos para o Santo António — *Alfredo Ferreira do Nascimento* 95: 149, 1961; 96: 199, 1961.
- Culto de Santo António nas Filipinas — *Eduardo Neves* 113/114: 69, 1966.
- O Culto de Santo António fora do País — *Mário Costa* 77: 42, 1957.
- Uma Curiosidade Antoniana — *Fernando Dias Pereira* ... 102: 125, 1963.
- Exposição Antoniana na Sede do Grupo (1953): Palavras do Expositor — *José Pinto de Aguiar* 65: 11, 1954.
- Em Louvor de uma Insigne Figura Lisboeta — *Júlio Eduardo dos Santos* 96: 167, 1961.
- Milagre de Santo António [Dois Sonetos] — *Manuel Cardoso Martha* 91: 128, 1960.
- Nótula Antoniana — *Júlio Eduardo dos Santos* 105: 35, 1964.
- A Procissão de Santo António em 1895 — «*Sidónio Miguel*» 22: 69, 1943.
- Quadras a Santo António — *Gustavo de Matos Sequeira* ... 91: 127, 1960.
- Romance de Santo António [Poesia] — *Afonso Lopes Vieira* 98: 46, 1962.
- Santo António da Barra — *Alfredo Ferreira do Nascimento* 76: 217, 1956.
- Santo António e a Cultura da Idade Média — *Henrique Pinto Rema* 96: 184, 1961.

ÍNDICE DOS ASSUNTOS

- Santo António dos Dembos, em Angola — *José Ribeiro da Costa Júnior* 96: 175, 1961.
- Santo António de Lisboa, novamente Oficial do Exército Português (em Angola) — *M. Santos Furtado* 109: 76, 1965.
- Santo António num Registo de Azulejos Pintado por Júlio de Castilho — *Alfredo Ferreira do Nascimento* 83: 143, 1958.
- Santo António e os «Amigos de Lisboa»: O Grupo nas Comemorações Antonianas de 1960; Santo António nas Comemorações do 25.º Aniversário dos «Amigos de Lisboa»; Exposição Antoniana de 1963 — Notícia, Catálogo Resumido e Palavras no Acto do Seu Encerramento — *Eduardo Neves* ... 91: 125, 1960; 96: 165, 1961; 103: 155, 1963; 104: 171, 1963.
- Santos:
- Lisboa e S. Lourenço de Brindes — *Francisco Leite de Faria* 77: 3, 1957.
- Santa Catarina de Lisboa no Culto e na Toponímia Citadina
115/116: 117, 1966.
- S. João de Brito — *Ver* Beato João de Brito.
- S. Sebastião: Culto em Lisboa — *Luís Chaves* 40: 200, 1947.
- S. Tude e a Tomada de Lisboa — *Laura de Aviz* 113/114: 47, 1966.
- S. Vicente: Comemoração Vicentina dos «Amigos de Lisboa», no Dia do Padroeiro da Cidade — *José Correia da Cunha* 66: 75, 1954.
- I Semana dos «Amigos de Lisboa» (1945) — Ver* Acção Cultural do Grupo, in ADENDA AO ÍNDICE DOS ASSUNTOS.
- Sequeira (Gustavo de Matos):
- Entrevista com Matos Sequeira — *Hugo Raposo* 69: 7, 1955.
- Homenagem a Matos Sequeira: Discurso na Sessão Efectuada na Casa da Imprensa — *Eduardo Neves* 70: 44, 1955.
- Nota Necrológica 100: 125, 1962.
- Palavras de Homenagem à Sua Memória na Sessão Solene de 15 de Maio de 1965, Promovida pelos «Amigos de Lisboa» — *Hugo Raposo* 111: 160, 1965.
- A Serra de Sintra [Fresco na Empena de um Prédio da Rua da Escola Politécnica] — *Gustavo de Matos Sequeira* 93: 27, 1961.
- Serviço de Incêndios:
- Dos Açacais à Escada «Magyrus» — *Manuel Ferreira de Andrade* 40: 241, 1947.
- Notas sobre a História do Batalhão de Sapadores Bombeiros — *Luís Ribeiro Viana* 82: 67, 1958.
- A Severa — *Ver* Fado e Fadistas.

ÍNDICE DOS ASSUNTOS

- Silva (Eng. Augusto Vieira da):
 Palavras de Homenagem à Sua Memória na Sessão Solene de
 15 de Maio de 1965, promovida pelos «Amigos de Lisboa»
 — *Eduardo Neves* 111: 153, 1965.
 Notas Biográficas sobre o Eng. Vieira da Silva — *Hugo*
Raposo 54: 9, 1951.
 Recordando... — *Julietta Ferrão* 54: 7, 1951.
 Vieira da Silva — *Gustavo de Matos Sequeira* 54: 5, 1951.
 Vieira da Silva — *Norberto de Araújo* 54: 16, 1951.
- Do Sítio do Intendente — *Eduardo Neves* 50: 68, 1950; 51: 141, 1950.
- Sítio da Luz: Uma Recordação Sebástica no Sítio da Luz — *Eduardo*
Neves 84: 173, 1958
- Sítio de Pedrouços (Notas sobre o) — *Gilberto Monteiro* 105: 22, 1964.
- O Sítio de Santo Amaro — *Mário Costa* 78: 59, 1957.
- Sociedade Comercial Abel Pereira da Fonseca [As Suas Instalações]
 — *Alfredo F. Ramos* 30: 108, 1945.
- A Sociedade de Geografia de Lisboa — *J. A. Lopes Galvão* 31: 126, 1945.
- Sócios Honorários: Sua Excelência o Almirante Américo Deus Rodri-
 gues Thomaz e o *Diário de Notícias* 110: 103, 1965.
- Soromenho (António Guilherme), Cantor e Violinista Lisboeta —
Paulo Caratão Soromenho 115/116: 99, 1966.
- Sousa (O Conselheiro Fernando de) — *Eduardo Neves* 71: 130, 1955.
- Sport Lisboa* e *Sport Lisboa e Benfica*, Periódicos Lisbonenses —
Gilberto Monteiro 103: 150, 1963.
- Tauromaquia:
 Duas Páginas da História do Tauródromo do Campo Pequeno
 — *Francisco Cância* 94: 75, 1961.
 Uma Toirada em Pedrouços (1873) — *Gilberto Monteiro* 69: 24, 1955.
- Teatro Nacional de D. Maria II: O Incêndio de 1964 e a Projectada
 Reconstrução do Edifício 109: 3, 1965.
- Teatro Nacional de S. Carlos:
 O *Galinho* de S. Carlos — «*Sidónio Miguel*» 25: 34, 1944.
 S. Carlos, Fim-do-Século — *Idem* 52: 150, 1950; 53: 33, 1951;
 54: 32, 1951; 55: 130, 1951.
- O Teatro Romano de S. Mamede, ao Caldas — *Gustavo de Matos*
Sequeira 91: 118, 1960.

ÍNDICE DOS ASSUNTOS

- Teatros: Dois Teatros Populares do Meu Bairro — *Acúrcio Pereira* 40: 196, 1947.
- O Terramoto de 1755 Observado por um *Marinheiro Sueco (Frederic Christian Sterleuv)* 86: 61, 1959.
- Tinop* [Pseud. de João Pinto de Carvalho]: No Descerramento de uma Lápide na Casa onde nasceu *Tinop* — *Luís Pastor de Macedo* 27: 145, 1944.
- Tipos e Costumes Populares:
- Figuras Populares — *Eduardo Neves* 58: 151, 1952.
- Ranchos Lisboetas de Outrora — *Manuel Cardoso Martha* 3: 24, 1938.
- Tipos e Costumes de Lisboa [Do Tempo de D. Pedro V e D. Luís I] 81: 45, 1958.
- Tipos Populares — *Alberto Carlos Reis e Sousa* 22: 92, 1943.
- Vendedores Ambulantes — *Alfredo Augusto Lopes* 26: 98, 1944;
27: 180, 1944.
- Toponímia Citadina — *Ver Ruas e outras Artérias de Lisboa.*
- Torneio Real de 1795: Transcrição do Folheto de *José Sebastião de Saldanha Oliveira e Daun*, Precedida de algumas Palavras de *D. Francisco de Assis de Almeida de Mendia* 33: 6, 1946.
- Torre de Belém:
- Algumas Considerações sobre a Evolução Construtiva da Torre de Belém — *Carlos A. Mamede (Fonseca Benevides)* 107: 103, 1964.
- Uma Inscrição na Torre de Belém — *J. M. Cordeiro de Sousa* 41: 24, 1948.
- A Torre de Belém — *Alfredo Ferreira do Nascimento* 85: 11, 1959.
- Wenceslau de Moraes e a Torre de Belém — *Alfredo Motta* 112: 203, 1965.
- A Torre do Bugio — *Alfredo Ferreira do Nascimento* 81: 7, 1958.
- Transportes Colectivos:
- Ascensor do Largo da Biblioteca — *J. S. Vieira* 24: 222, 1943
- Companhia dos Ascensores Mecânicos (1882) — *António Pais de Sande e Castro* 65: 13, 1954.
- Companhia Carris de Ferro de Lisboa — *António Aloísio Jervis Pereira* 50: 79, 1950.
- Diligências entre Lisboa e Coimbra (1798) — *Carlos Alberto Lopes Teixeira* 79: 131, 1957.
- Luciano Cordeiro, Fundador da «Carris» — *J. M. Cordeiro de Sousa* 28: 209, 1944.
- Metropolitano — *Ver Metropolitano de Lisboa.*
- Universidades:
- O *Estudo Geral* de Lisboa — *Gustavo de Matos Sequeira* ... 2: 26, 1938.
- Estudos Gerais* (Os Primeiros) em Lisboa, na Época Dionisiana — *Eduardo Neves* 98: 65, 1962.

ÍNDICE DOS ASSUNTOS

- Estudos Olisiponenses na Universidade de Lisboa [Com um Esquema de Programa de Curso de Estudos Olisiponenses] — *Augusto Vieira da Silva* 32: 179, 1945.
- Universidade de Évora: O IV Centenário da sua Fundação 88: 240, 1959.
- Urbanização:
- Cuidados de Urbanização 65: 57, 1954.
- A Moderna Urbanização — *Amadeu Ferreira de Almeida* 31: 174, 1945.
- Problema Geral da Urbanização de Lisboa — *Levy Marques da Costa* 2: 3, 1938.
- Sob o Domínio do Metro Quadrado — *Hugo Raposo* 11: 135, 1940.
- Urbanização Ribeirinha — *Alfredo Ferreira do Nascimento* 79: 105, 1957.
- Velhos Tempos — *Ana-Maria Pereira da Gama* 107: 135, 1964.
- A Verdadeira «Maria da Guerra» — «*António da Pampulha*» 31: 176, 1945.
- Verne (Júlio) na Rua da Atalaia — *Gustavo de Matos Sequeira* ... 81: 52, 1958.
- Vidal (Frederico Gavazzo Perry): No 1.º Aniversário do Seu Passamento 69: 31, 1955.
- Vieira (Afonso Lopes): Relato do Encerramento da Exposição Bibliográfica do Poeta, realizada na Sede do Grupo «Amigos de Lisboa» 99: 99, 1962.
- Vieira Lusitano [V. L. e António Joaquim Padrão] — *Ernesto Soares* 73: 33, 1956.
- A Voz do Operário: Discurso Proferido na Sessão Solene Comemorativa do 50.º Aniversário do Lançamento da Primeira Pedra do Edifício da mesma Sociedade — *Eduardo Neves* 101: 3, 1963.
- Zonas de Protecção aos Monumentos 65: 57, 1954.
- Vária:
- Um Antepassado do Automóvel — *J. M. Cordeiro de Sousa* 21: 39, 1943.
- Arqueologia Sanitária — *Gustavo de Matos Sequeira* 31: 175, 1945.
- A Bela Arte da Iluminura — *Hugo Raposo* 70: 83, 1955.
- Botões Antigos — *Ana-Maria Pereira da Gama* 104: 207, 1963.
- Calemburgos — *Hugo Raposo* 73: 42, 1956.
- Colecções — *Gilberto Monteiro* 107: 157, 1964.
- Como se reduzem os Desastres por Automóveis — *Amadeu Ferreira de Almeida* 56: 173, 1951.
- O Culto dos Grandes Homens — *António de Azevedo Meyrelles do Souto* 43: 115, 1948.
- Formas de Dizer [Referência a uma Notícia de 1862] ... 100: 172, 1962.

ÍNDICE DOS ASSUNTOS

O Gosto da Mudança de Residência — *Paulo Caratão Soromenho* 119: 137, 1967.

Inês de Castro à Francesa [Alusão ao Drama *La Reine Morte*,
de Henry de Montherland] 66: 107, 1954.

Um Lacre pouco Vulgar — *Heinrich Katzenstein* 60: 224, 1952.

À maneira de Anedota — *Henrique Marques Júnior* 56: 173, 1951.

Para que têm servido os Conventos em Portugal — *Norberto*
de Araújo 52: 173, 1950.

Paradoxos — *J. P. R.* 67: 137, 1954.

O Romântico Postal de 1900 — *Marcial Pereira Mendes* 102: 125, 1963.

Sejamos Tradicionalistas! — *António de Azevedo Meyrelles do*
Souto 50: 54, 1950.

A UNCI (*Unione Nazionale degli Collezionisti d'Italia*) em
Portugal 78: 97, 1957.

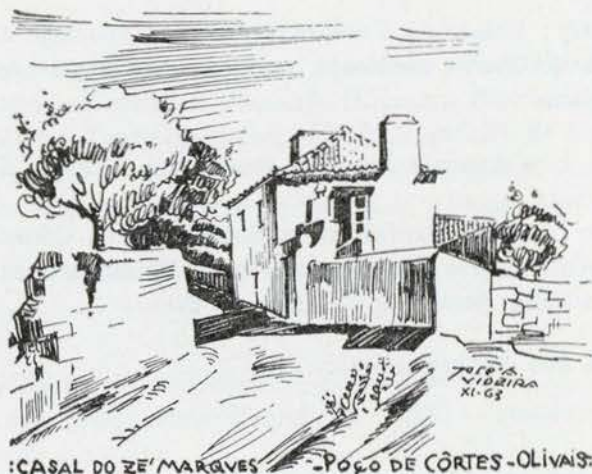

ADENDA AO ÍNDICE DOS ASSUNTOS

Acção Cultural do Grupo «Amigos de Lisboa»

(Discriminação de elementos constantes do *Índice dos Assuntos*)

Além das indicações que seguem, encontram-se referências às várias manifestações associativas nas secções de *Olisipo*: ACÇÃO CULTURAL (habitualmente no 1.º número de cada ano, em relação ao ano anterior), nos RELATÓRIOS ANUAIS DA JUNTA DIRECTIVA (em geral insertos no 2.º número) e em ACTIVIDADE CULTURAL POR TRIMESTRES (em referência ao trimestre antecedente).

Quadro das actividades seguidamente discriminadas:

- I — Ciclos de Conferências e de Reuniões de Tema Lisboeta.
- II — Colóquios Olisiponenses.
- III — Conferências.
- IV — Exposições.
- V — Palavras Pronunciadas nas Cerimónias de Descerramento das Lápides Colocadas em Edifícios da Cidade, por Iniciativa dos «Amigos de Lisboa».
- VI — Sessões Solenes e Comemorativas.
- VII — Visitas de Estudo.
- VIII — Outras Realizações.

I — CICLOS DE CONFERÊNCIAS E DE REUNIÕES DE TEMA LISBOETA

1 — *A Architectura de Lisboa*

Série de Conferências, em 1953, publicadas integralmente em *Olisipo*:

- Introdução — *Doutor Eduardo Neves* 62: 71, 1953.
- Generalidades — *Arq. Raul Lino* 73

ADENDA AO ÍNDICE DOS ASSUNTOS

Nem tanto ao Mar, nem tanto à Terra — <i>Prof. Armando de Lucena</i>	83
A Fatalidade do Tempo — <i>Gustavo de Matos Sequeira</i> ...	95

2 — *A Cor de Lisboa*

Ciclo de Depoimentos (Conferências), em 1948, todos insertos em *Olisipo*:

Introdução — <i>Hugo Raposo</i>	45:	3, 1949.
Depoimentos de:		
<i>J. M. Pereira Coelho</i>		4
<i>Pintor Abel Manta</i>		7
<i>Pintor Carlos Botelho</i>		11
<i>Pintor Martins Barata</i>		16
<i>Escultor Diogo de Macedo</i>		21
<i>Jornalista Norberto de Araújo</i>		24
<i>Prof. Armando de Lucena</i>		27
<i>Arquitecto Cristino da Silva</i>		31
<i>Arquitecto Paulino Montez</i>		33
<i>Crítico de Arte Matos Sequeira</i>		38

3 — *Cursos de Divulgação Artística*

- a) *Curso de História da Arte* (Egipto — Caldeia e Assíria — Arte Grega — Arte Romana — Arte Cristã — Arte Românica em Lisboa — Arte Gótica — Renascimento — Arte Barroca fora e dentro de Portugal), regido, em 1948, pelo *Prof. Armando de Lucena* e realizado na «Sala Algarve» da Sociedade de Geografia, dado o número muito elevado de inscrições (cerca de 400). Este curso constou de 12 lições, além das visitas de estudo à Sé e Jerónimos. Notícia em *Olisipo* n.º 46: 137, 1949.
- b) *Como conhecer os estilos*, curso em 7 lições, no ano de 1949, dirigido pelo mesmo Professor. Notícia em *Olisipo* n.º ... 49: 46, 1950.

4 — *O Pitoresco de Lisboa*

Série de conferências, em 1952, publicadas na íntegra em *Olisipo*:

Prefácio — <i>Hugo Raposo</i>	58:	63, 1952.
-------------------------------------	-----	-----------

Sessão de 14 de Fevereiro:

Locuções — <i>J. M. Pereira Coelho</i>	65 e 78
Velhos Teatros de Lisboa Desaparecidos — <i>Gustavo de Matos Sequeira</i>	70
Anedotas de Teatro — <i>Actor Erico Braga</i>	80

ADENDA AO ÍNDICE DOS ASSUNTOS

Sessão de 21 de Fevereiro:

Locução — <i>Doutor Eduardo Neves</i>	83
Superstições, Bruxedos e Agoiros — <i>Mário de Sampayo Ribeiro</i>	84
Procissões e Cultos de Lisboa — <i>D. Julieta Ferrão</i>	96
Bailes e Bailaricos — <i>Mário Costa</i>	104

Sessão de 28 de Fevereiro:

Locução — <i>Hugo Raposo</i>	112
Calão-Gíria Popular — <i>Alfredo Augusto Lopes</i>	114
Entrudo d'Ontem, Carne... aval d'Hoje — <i>Dr. Paulo Cantos</i>	126
Os Arcos de Lisboa e a Sua Nostalgia — <i>Norberto de Araújo</i>	139
O Boato — <i>Acúrcio Pereira</i>	143

Sessão de 6 de Março:

Locução — <i>Prof. A. Celestino da Costa</i>	150
Figuras Populares de Lisboa — <i>Doutor Eduardo Neves</i> ..	151
Feiras e Romarias — <i>Dr. Francisco Cância</i>	157
Tradições de Lisboa — <i>Luís Chaves</i>	165
A Graça de Lisboa — <i>Dr. Luís de Oliveira Guimarães</i> ...	172
Posfácio — <i>Prof. A. Celestino da Costa</i>	178

5 — *I Semana dos «Amigos de Lisboa», efectuada no ano de 1945:*

Regulamento dos trabalhos	32: 226, 1945.
Algumas Palavras ditas no Cemitério do Lumiar, diante do Coval de Júlio de Castilho, no Dia da Inauguração da «Semana» — <i>Norberto de Araújo</i>	34: 64, 1946.
Alocução do Presidente da Junta Directiva na Sessão Inicial — <i>Prof. A. Celestino da Costa</i>	59
Actas das Sessões de Estudo [com a relação das teses e memórias apresentadas e aprovadas na sessão de encerramento]	66

Trabalhos publicados [pela ordem de inserção em *Olisipo*]:

Sobre a Numeração das Ruas de Lisboa — <i>Eng. Augusto Vieira da Silva</i>	79
Os Habitantes de Lisboa ignoram a Existência dos Seus Museus de Arte — <i>Dr. João Couto</i>	82
A propósito da Área e Distribuição dos Jardins e Parques de Lisboa — <i>Dr. Manuel Vicente Moreira</i>	85
D. Afonso Henriques e Nossa Senhora da Enfermaria — <i>Prof. S. Costa-Sacadura</i>	35: 155, 1946.

ADENDA AO ÍNDICE DOS ASSUNTOS

Superpopulação de Lisboa — <i>General Raul Esteves</i>	160
Jardins Especiais de Lisboa: Infantis, Operários e de Cemitérios — <i>Dr. Manuel Vicente Moreira</i>	162
Alcaidaria do Castelo de Lisboa — <i>Jornalista Norberto de Araújo</i>	37: 44, 1947.
O Arquivo Histórico da Cidade e o Castelo de S. Jorge — <i>Manuel Ferreira de Andrade</i>	47
Coisas que já existem em Lisboa: O Centro Social da Rua da Bempostinha — <i>Adriana Rodrigues</i>	51
Teatros da Natureza — <i>Prof. Armando de Lucena</i>	38: 42, 1947.
Esquema de um Estudo Etnográfico de Lisboa — <i>Luís Chaves</i>	44
Crianças e Escolas de Lisboa — <i>Prof. José Gonçalo Santa-Rita</i>	39: 153, 1947.
«Pulmões» da Cidade — <i>Dr. Amaro de Almeida</i>	155
Lisboa precisa de um Bloco Moderno para Escritórios — <i>Dr. Amadeu Ferreira de Almeida</i>	158
A Marcenaria Portuguesa — <i>Hugo Raposo</i>	40: 239, 1947.
Dos Açacais à Escada «Magyrus» — <i>Manuel Ferreira de Andrade</i>	241

II — COLÓQUIOS OLISIPONENSES

Foram iniciadas estas reuniões em 26 de Maio de 1955, tendo-se realizado, até final do ano de 1967, cinquenta e oito sessões. Muitos problemas cívicos foram apreciados nestes *Colóquios*, e, em conclusões neles aprovadas, se basearam algumas exposições sobre assuntos de urbanização e outros, entregues à Ex.^{ma} Câmara Municipal de Lisboa.

Nestas reuniões têm sido também apresentados muitos trabalhos de tema lisboeta, quer de investigação quer de divulgação, vários dos quais se encontram arquivados nas páginas de *Olisipo*.

Faz-se seguidamente sintética menção dessas comunicações:

1955

26 de Maio — O Brasão de Armas da Cidade de Lisboa * — *Alfredo Ferreira do Nascimento*.

Medalhas Referentes à Estátua de D. José I — *Doutor Eduardo Neves*.

A Marca-Insígnia do Hospital de Todos-os-Santos colocada nas propriedades que lhe pertenciam — *Eduardo Portugal*.

30 de Junho — Aspectos da Vida Cívica — *Alfredo Ferreira do Nascimento*.

Divagação sobre a Planta de Lisboa de 1833 (Comunicação completada por pequena exposição iconográfica) — *Hugo Raposo*.

Notas de um Leitor — *Jorge Rebelo*.

- 24 de Novembro — Vida de um Forasteiro de Visita à Capital na Segunda Metade do Século Passado — *Alfredo Ferreira do Nascimento*.
 A Arte da Silhueta através dos Tempos e em Relação a alguns Vultos Alfacinhas — *Dr. José Cruz*.
 Nomes de Ruas Lisboaetas — *Eduardo Portugal*.
 Uma Vista Panorâmica de Lisboa (do Primeiro Quartel do Século XVI), apresentada em fotocópias vindas da Holanda — *Dr.ª D. Maria de Lourdes Bártolo*.

1956

- 26 de Janeiro — O Príncipe Real D. Carlos e a Defesa do Porto de Lisboa * — *Alfredo Ferreira do Nascimento*.
 Os Ciprestes na Urbanização de Lisboa — *Dr. Amadeu Ferreira de Almeida*.
 Desenhos de Chafarizes e Bicas de Lisboa da Autorialia de Luís Gonzaga Pereira — *Eduardo Portugal*.
- 23 de Fevereiro — Ser Amigo de Lisboa — *Alfredo Ferreira do Nascimento*.
 Antigos Pregões de Lisboa de há mais de Cinquenta Anos — *Mário de Sampaio Ribeiro*.
 Os Monumentos que faltam na Capital — *Dr. Amadeu Ferreira de Almeida*.
- 14 de Março — A Última Aclamação Real no Terreiro do Paço: a da Rainha D. Maria I — *Alfredo Ferreira do Nascimento*.
 Aspectos Curiosos da Toponímia Cidadina — *Jorge Rebelo*.
 O Castelo de S. Jorge e as Suas Imediações — *Mário de Sampaio Ribeiro*.
- 26 de Abril — As Igrejas de Lisboa carecem de Vitrais * — *Dr. Amadeu Ferreira de Almeida*.
 Lisboa nos Desenhos de Gonzaga Pereira — *Eduardo Portugal*.
 Sobre a «Casa da Índia» — *Dr. Luciano Ribeiro*.
 Alguns Aspectos do Desenvolvimento de Lisboa [Com apresentação de plantas da Cidade da autorialia do orador] — *Coronel Mário Xavier de Brito*.
- 24 de Maio — Saudação a Matos Sequeira, a propósito da concessão, que lhe foi feita, do «Prémio Júlio de Castilho» de 1955; Apresentação e Comentário de Gravuras da Autorialia do Grav. Manuel Marques de Aguiar (exemplares raros) — *Doutor Eduardo Neves*.
 O Balão do Arsenal e o Tiro da Escola Politécnica * — *Mário Costa*.
- 21 de Junho — Uma Tabuleta de Médico que não paga Imposto Camarário [Referência ao Consultório do Dr. Aniceto Mascaró] * — *Prof. Sebastião da Costa-Sacadura*.
 O Cenógrafo José Cinatti [Comunicação que originou pequena exposição iconográfica respeitante ao Artista evocado] — *D. Guida Keil*.
- 12 de Julho — Necessidade de Túneis e Passagens Subterrâneas em Lisboa — *Dr. Amadeu Ferreira de Almeida*.
 A Cerimónia do Lançamento da Primeira Pedra para a Basílica de Nossa Senhora da Conceição, no Terreno onde veio a ser construída a Maternidade Alfredo da Costa — *Prof. Sebastião da Costa-Sacadura*.

ADENDA AO ÍNDICE DOS ASSUNTOS

Apresentação e Descrição de uma Medalha, que comemora a Visita a Ceuta de várias Individualidades Portuguesas [da qual apenas existem 25 exemplares] — *Doutor Eduardo Neves*.

22 de Novembro — Nu Artístico na Estatuária de Lisboa — *Dr. Amadeu Ferreira de Almeida*.

Retoques para o que falece à Cidade de Lisboa — *Hugo Raposo*.

1957

17 de Janeiro — Abastecimento de Água à Cidade de Lisboa — *Dr. Amadeu Ferreira de Almeida*.

A Exposição de Trajos de Outrora, realizada na Sede do Grupo «Amigos de Lisboa» [Apreciação deste certame] — *Doutor Eduardo Neves*.

21 de Fevereiro — Mais Três Primeiras Pedras para Monumentos que não chegaram à Superfície da Terra — *Prof. Sebastião da Costa-Sacadura*.

O Palácio do Loreto * — *Mário Costa*.

História do Correio: Sua Introdução em Portugal e Seu Progresso — *Mário Sande Freire*.

14 de Março — A Urbanização Ribeirinha * — *Alfredo Ferreira do Nascimento*.

O Problema da Distribuição do Correio em Lisboa * — *Mário Sande Freire*.

A Medalha Milagrosa de Nossa Senhora das Graças — *Doutor Eduardo Neves*.

25 de Abril — Miguel Pais tinha Razão — *Alfredo Ferreira do Nascimento*.

Um Mercado na Avenida da Liberdade — *Mário Costa*.

9 de Maio — Uma Perspectiva de Lisboa no Século Passado — *Mário Costa*.

Duas Estampas Olisiponenses [sendo uma do Século XVIII, colorida e de origem inglesa] — *Doutor Eduardo Neves*.

18 de Julho — O Bugio, a Velha Fortaleza da Barra de Lisboa * — *Alfredo Ferreira do Nascimento*.

As Palmeiras da Escola Politécnica — *Dr. Amadeu Ferreira de Almeida*.

Lisboa na Obra de Fialho [E leitura de «Manhã no Tejo» deste Escritor, por D. Lucinda Rebelo] — *Jorge Rebelo*.

21 de Novembro — As Águas do Arsenal — *Alfredo Ferreira do Nascimento*.

Curiosidades Oisiponenses, nomeadamente relativas a Almanques — *Doutor Eduardo Neves*.

1958

30 de Janeiro — Timóteo Mota, Amigo de Lisboa — *Alfredo Ferreira do Nascimento*.

A Tília do Loreto — *Eduardo Portugal*.

Uma Diversão pelos Antigos Paços Reais — *Mário Costa*.

27 de Fevereiro — A Inscrição Sepulcral do Fundador da Ermida de Nossa Senhora da Oliveira, de Lisboa * — *Mário de Sampaio Ribeiro*.

Descobertas... e Conquistas [Sobre modernas construções e arranjos urbanísticos da Cidade, com projecções a cores] — *D. Julieta Ferrão*.

- 20 de Março — Santo António num Registo de Azulejos Pintado por Júlio de Castilho * — *Alfredo Ferreira do Nascimento*.
Lisboa 3: Nova Divisão Postal da Cidade — *Mário Sande Freire*.
- 24 de Abril — Parques Subterrâneos para Automóveis — *Dr. Amadeu Ferreira de Almeida*.
Árvores do Passeio Público — *Eduardo Portugal*.
O Centenário do Asilo de Santa Catarina e o Convento de S. João Nepomuceno * — *Hugo Raposo*.
- 19 de Junho — Cinco Rêizinhos para o Santo António * — *Alfredo Ferreira do Nascimento*.
Do Sítio do Rato e Sua Remodelação — *Mário Sande Freire*.
- 17 de Julho — A propósito de Alfama * — *Alfredo Ferreira do Nascimento*.
Medalhas e Insígnias com Motivos Olisiponenses — *Doutor Eduardo Neves*.
- 13 de Novembro — Coisas que faltam em Lisboa * — *Dr. Amadeu Ferreira de Almeida*.
Acerca do Livro «Recordações», de Jácome Ratton — *D. Guida Keil*.
- 18 de Dezembro — Bailarinas em S. Carlos: Lutas, Duelos, Aplausos e Pateadas — *Mário Costa*.
Dificuldades do Trânsito Rodoviário na Capital — *Coronel Mário Xavier de Brito*.

1959

- 22 de Janeiro — Génese da Maqueta de «Lisboa antes do Terramoto», Exposta no Castelo de S. Jorge [da autoria do Prelector e do Modelador Ticiano Violante] — *Gustavo de Matos Sequeira*.
- 12 de Março — Um Sonho a caminho da Realidade: a Ponte sobre o Tejo * — *Alfredo Ferreira do Nascimento*.
- 23 de Abril — A Orientação Arquitectónica das Construções Residenciais — *Dr. Amadeu Ferreira de Almeida*.
História de Alguns Arruamentos da Cidade — *Mário Sande Freire*.
- 18 de Junho — O Gravador e Pintor Quillard em Lisboa * — *Luís Bonifácio*.
- 7 de Novembro — A Visita Cultural dos «Amigos de Lisboa» aos Açores e Madeira: Impressões e Evocação Histórica das Ilhas Visitadas * — *Doutor Eduardo Neves e Dr. Francisco Félix Machado*.
Impressões Colhidas em Recente Viagem Particular com o mesmo Itinerário — *Mário Costa*.
Foi aproveitada a oportunidade desta sessão para a abertura do 2.º Salão Fotográfico dos «Amigos de Lisboa», que apresentava mais de uma centena de trabalhos alusivos aos dois Arquipélagos.

1960

- 11 de Fevereiro — Norberto de Araújo e o «Inventário de Lisboa» * — *Hugo Raposo*.
As Três Casas dos Bicos da Europa (Lisboa, Ferrara e Segóvia) — *Luís Bonifácio*.
- 28 de Abril — Vistas de Lisboa, em Azulejos, no Brasil — *Eng. João dos Santos Simões*.
- 7 de Julho — Vila Viçosa e o Palácio Ducal: Impressões Colhidas na Última Visita Realizada pelos «Amigos de Lisboa» [Comunicação valorizada com projecção de diapositivos coloridos da autoria do Prelector] — *Alfredo Ferreira do Nascimento*.
Sobre Notícias da Imprensa (de 1870 a 1889) Concernentes à Inauguração da Estação dos Caminhos de Ferro do Rossio, Monumento dos Restauradores e Exposição Industrial da Avenida da Liberdade [com apresentação dos respectivos jornais] — *Doutor Eduardo Neves*.
- 17 de Dezembro — Um Quadro de Tema Olisiponense do Pintor Adrien Dauzats («Interior dos Jerónimos»), Existente no Museu de Dôle * — *Doutor Eduardo Neves*.
Cantos e Recantos de Lisboa [com projecção de diapositivos a cores da autoria do Orador] — *Alfredo Ferreira do Nascimento*.

1961

- 26 de Janeiro — A Data da Morte do Padre-Mestre Filipe de Magalhães * — *Mário de Sampayo Ribeiro*.
Algumas Notícias sobre Lisboa, Publicadas no «Gabinete Literário das Fontainhas» (Goa, 1846) — *Doutor Eduardo Neves*.
- 20 de Julho — As Linhas de Torres na Defesa de Lisboa — *Alfredo Ferreira do Nascimento*.
Acheга para a História de uma Rua [Rua Luísa Todi] * — *Fernando Dias Pereira*.
Ronda Evocativa através de um Quarto de Século [Evocação dos Fundadores e Dirigentes do Grupo «Amigos de Lisboa»] * — *Teodoro Lopes Ramos*.
- 16 de Novembro — Coisas de Outros Tempos — *Alfredo Ferreira do Nascimento*.
Apontamentos Bibliográficos e Velhos Livreiros de Lisboa — *Doutor Eduardo Neves*.
No Centenário da Morte de D. Pedro V * — *Mário Costa*.

1962

- 22 de Fevereiro — Um dos Últimos Salões de Lisboa [Evocação de D. Elisa de Sousa Pedroso] — *Eng. Júlio Eduardo dos Santos*.
Uma Tertúlia de Eça de Queirós — *Eng. Mário Kol d'Alvarenga*.
Coisas de Outros Tempos — *Alfredo Ferreira do Nascimento*.

- 26 de Abril — O Teatro Nacional de S. Carlos (Algumas Recordações Pessoais) — *Eng. Júlio Eduardo dos Santos*.
 Alguns Documentos da Gerência de 1852-1854 e outros Elementos Relativos ao mesmo Teatro, entre eles um Curioso Manuscrito do Músico Joaquim Garcia Alarim* — *Doutor Eduardo Neves*.
 Notas sobre Dois Órgãos de Lisboa — *Luís Esteves Pereira*.
 O Teatro Municipal — *Dr. Amadeu Ferreira de Almeida*.
- 28 de Junho — Histórias de Outros Tempos — *Alfredo Ferreira do Nascimento*.
 Lisboa-1858: Alguns Aspectos dos Tempos de D. Pedro V e da Lisboa Romântica* — *Doutor José Garcia Mendes*.
 Nove Notáveis e Pouco Conhecidas Cartas de Camilo Castelo Branco — *Nuno Catharino Cardoso*.
- 8 de Novembro — Lisboa e a Arte — *Pintor Figueiredo Sobral*.

1963

- 31 de Janeiro — A Vila de Paredes: Alguns Dados Históricos e as Suas Actuais Manifestações Folclóricas — *Coronel José Ribeiro da Costa Júnior*.
- 14 de Fevereiro — Vida e Obra de Luís de Camões — *Nuno Catharino Cardoso*.
 A Cor de Alfama — *Alfredo Ferreira do Nascimento*.
- 14 de Março — Lisboa e Lisboetas em Livros Velhos de Autores Antigos [com apresentação de espécies bibliográficas raras] — *Doutor Eduardo Neves*.
 Artistas e Homens de Letras Contemporâneos: Notas sobre alguns, entre os quais o Poeta Mário de Sá-Carneiro, Condiscípulo do Prelector — *Eng. Júlio Eduardo dos Santos*.

1964

- 23 de Janeiro — O Bairro Alto de Ontem e de Hoje* — *Teodoro Lopes Ramos* [Trabalho póstumo, lido pelo Director Secretário-Geral Doutor Eduardo Neves].
- 5, 12 e 19 de Março — Problemas Actuais da Urbanização de Lisboa [Nestas sessões usaram da palavra numerosos sócios].
- 14 de Maio — Lisboa Monumental e Artística — *Nuno Catharino Cardoso*.
- 16 de Julho — Apresentação do Primeiro Volume dos «Contos Populares e Lendas», Coligidos por Leite de Vasconcellos* — *Dr. Paulo Caratão Soromenho*.
 Palavras sobre o Conferente e a Personalidade do Doutor Leite de Vasconcellos — *Doutor Eduardo Neves*.
- 17 de Dezembro — Um Curioso Documento do Século XIX: a Cédula Identificadora dos Acendedores dos Candeeiros das Ruas da Cidade* — *Doutor Eduardo Neves*.
 Aspectos de Lisboa no Século XIX — *Mário Costa*.
 A Inesgotável Alfama — *Dr. Paulo Caratão Soromenho*.

ADENDA AO ÍNDICE DOS ASSUNTOS

1965

- 4 de Fevereiro — Notas sobre Alguns Escritores Lisboetas Falecidos, designadamente Manuel de Gallegos e António Pedro Lopes de Mendonça * — *Eng. Júlio Eduardo dos Santos.*

1966

- 10 de Março — Culto de Santo António nas Filipinas * — *Doutor Eduardo Neves.*
Primeiro Centenário da Morte do Conde de Ferreira — *Hugo Raposo.*
- 28 de Abril — John Hunter, o Notabilíssimo Anatômico e Cirurgião Inglês que esteve em Portugal durante as Campanhas de 1762-1763 — *Doutor José Caria Mendes.*
Considerações sobre a Urbanização do Campo de Santa Clara * — *Eng. Júlio Eduardo dos Santos.*
- 14 de Julho — Uma Verónica do Século XVIII — *Doutor Eduardo Neves.*
Considerações sobre a Urbanização do Campo de Santa Clara [Continuação do exposto na sessão de 28 de Abril] * — *Eng. Júlio Eduardo dos Santos.*

1967

- 22 de Janeiro — Estátuas de Lisboa: Sua Localização * — *Doutor Eduardo Neves e Eng. Júlio Eduardo dos Santos.*
- 18 de Maio — Vida e Obra do Escritor Francisco Leitão Ferreira (1667-1735) * — *Eng. Júlio Eduardo dos Santos.*
- 23 de Novembro — A Actividade do Grupo «Amigos de Lisboa» em Trinta Anos: Demonstração da Eficiência da Sua Acção; Sugestões — *Eng. Júlio Eduardo dos Santos.*
Sobre esta comunicação, designadamente quanto ao parecer nela apresentado de que o Grupo não se tem limitado ao culto do Passado, mas também debruçado sobre importantes problemas de estética, urbanização e demografia, usaram da palavra vários dos presentes, sendo mais extensas as intervenções dos Directores *Doutor Eduardo Neves*, Secretário-Geral, e *Hugo Raposo*, Tesoureiro.

III — CONFERÊNCIAS

1 — Conferências na Sede do Grupo

1938

- 7 de Dezembro — As Comunicações de Lisboa — *Eng. José Fernando de Sousa.*

1940

- 30 de Novembro — Alguns Reparos à *Conquista de Lisboa aos Mouros* e à sua Tradução para Português pelo Dr. José Augusto de Oliveira — *Dr. Ludovico de Meneses*.
- 7 de Dezembro — Lisboa Vista por dentro e por fora — *Luís Pastor de Macedo*.
- 14 de Dezembro — O Chiado Visto das Janelas do Grupo «Amigos de Lisboa» — *Gustavo de Matos Sequeira*.

1941

- 13 de Fevereiro — Dois Palmos de Lisboa em Belém [Sobre a Exposição do Mundo Português] * — *Norberto de Araújo*.
- 20 de Fevereiro — Os Petiscos de Lisboa e o Carnaval * — *Eduardo Fernandes, «Esculápio»*.
- 6 de Março — Lisboa-a-Nova (Toponímia, Edifícios Técnicos e Urbanização) — *Hugo Raposo*.
- 20 de Março — Lisboa na Pré-História — *Dr. Ludovico de Meneses*.
- 27 de Março — Um Caso Triste Sucedido há um Século em Lisboa — *Eduardo Fernandes, «Esculápio»*.
- 3 de Abril — Alguns Aspectos da Lisboa Manuelina * — *Dr. Francisco Câncio*.
- 17 de Abril — S. Roque e os Borjas — *Álvaro Pereira de Lacerda*.
- 24 de Abril — Aguarelas de Lisboa * — *José Dias Sanches*.
- 1 de Maio — Casas onde nasceram Lisboaetas Ilustres — *Dr. Frederico Gavazzo Perry Vidal*.
- 15 de Maio — Lisboa na Numismática e na Medalhística * — *Doutor Eduardo Neves*.
- 22 de Maio — A Procissão de Santo António em 1895 * — «*Sidónio Miguel*» [Pseudónimo de António Ribeiro da Silva e Sousa].
- 29 de Maio — Tipos Populares de Lisboa — *Eduardo Fernandes, «Esculápio»*.
- 13 de Dezembro — A Imprensa Periódica — História Breve de uma Grande Instituição — *Eng. José Fernando de Sousa*.

1942

- 9 de Abril — «Lisboa... 1870!» * — *D. Julieta Ferrão*.
- 16 de Abril — O «Galinheiro» de S. Carlos * — «*Sidónio Miguel*».
- 23 de Abril — A Nossa Amiga Lisboa e alguns dos Seus Grandes Amigos * — *D. Maria Madalena Trigueiros de Martel Patrício*.
- 14 de Maio — O Veraneio Lisboaeta de há um Século — *Dr. Francisco Câncio*.
- 21 de Maio — Lisboa no Concelho de Alenquer — *Dr. Luciano Ribeiro*.

ADENDA AO ÍNDICE DOS ASSUNTOS

- 28 de Maio — Lisboa nos Ex-Líbris* — *Doutor Eduardo Neves.*
 5 de Junho — Quadros de Lisboa — *Professor Armando de Lucena.*
 8, 11 e 15 de Junho — Visão de uma Lisboa mais Bela* — *Dr. Amadeu Ferreira de Almeida.*
 21 de Novembro — Chafarizes Monumentais de Lisboa já Desaparecidos — *Eng. Augusto Vieira da Silva.*

1943

- 9 de Janeiro — Olarias — *Professor Armando de Lucena.*
 16 de Janeiro — Bordados e Tapeçarias — *Idem.*
 23 de Janeiro — Imaginária Popular — *Idem.*
 30 de Janeiro — A Arte dos Nossos Ferreiros — *Idem.*
 8 de Março — O Carnaval há Quarenta Anos — *Albino Forjaz de Sampaio.*
 6 de Abril — Um Lisboeta no Rio de Janeiro — *D. Julieta Ferrão.*
 20 de Abril — Os Alfacinhas* — *D. Fernanda Reis.*
 3 de Maio — Tomás de Melo, o Último Boémio do Século XIX — *Alvaro Neves.*
 11 de Maio — Casas onde viveram Lisboetas Ilustres — *Dr. Frederico Gavazzo Perry Vidal.*
 18 de Maio — A Igreja de S. Roque — *Alvaro Pereira de Lacerda.*
 25 de Maio — A Moda de Outros Tempos — *José Dias Sanches.*
 5, 10 e 12 de Junho — Visão de uma Lisboa mais Bela* [Nova série de conferências acerca deste tema] — *Dr. Amadeu Ferreira de Almeida.*
 15 de Junho — Vendedores Ambulantes e Pregões Alfacinhas* — *Alfredo Augusto Lopes.*

1944

- 20 de Abril — Monumentos de que Lisboa falece* — *Dr. Amadeu Ferreira de Almeida.*
 27 de Abril — A Igreja de Santa Engrácia, Panteão Nacional* — *Arq. António do Couto.*
 8 de Junho — A Procissão do Corpo de Deus — *Jorge Faro.*
 22 de Junho — Ainda os Pregões Alfacinhas e os Vendedores Ambulantes* — *Alfredo Augusto Lopes.*
 9 de Novembro — Alfama como eu a não vejo* — *Norberto de Araújo.*
 16 de Novembro — *Furiosos* de há Trinta Anos [Amadores Dramáticos]* — «*Sidónio Miguel*».
 23 de Novembro — O Porto de Lisboa através dos Séculos* — *José Dias Sanches.*
 30 de Novembro — Lisboa na Sigilografia e na Filatelia — *Doutor Eduardo Neves.*

ADENDA AO ÍNDICE DOS ASSUNTOS

1945

- 12 de Abril — Coisas que faltam em Lisboa * — *Dr. Amadeu Ferreira de Almeida.*
19 de Abril — Fontes de Aldeia — Chafarizes da Cidade * — *Professor Armando de Lucena.*

1946

- 5 de Janeiro — O Presépio de Quinhentos em Lisboa — *D. Maria Brack Lamy Barjona de Freitas.*
10 de Janeiro — Lisboa e o Património Nacional — *Norberto de Araújo.*
17 de Janeiro — Transformemos Lisboa para o Seu VIII Centenário — O Problema do Trânsito — *Dr Amadeu Ferreira de Almeida.*
19 de Janeiro — *Lisboa e o Nu Artístico, Sacro e Profano* — *Dr. Amadeu Ferreira de Almeida.*
24 de Janeiro — O Bairro da Lapa — *Dr. Frederico Gavazzo Perry Vidal.*
22 de Março — Uma Audácia em Barro: A Jarra Beethoven — *D. Julieta Ferrão.*
24 de Março — Rafael Bordalo Pinheiro e o Seu Tempo * — *Dr. Luís de Oliveira Guimarães.*

1948

- 5 e 22 de Maio — Pregões Alfacinhas — *Alfredo Augusto Lopes.*

1949

- 28 de Abril e de 5 de Maio — A Casa: Centro de todas as Tradições do Povo Português — *Luís Chaves.*
23 e 30 de Novembro, e 7 de Dezembro — S. Carlos, *Fim-do-Século* * — «*Sidónio Miguel*».

1950

- 4 de Março — Do Sítio do Intendente * — *Doutor Eduardo Neves.*
20 de Abril — Alcântara na Actualidade e na Tradição — *Mário Costa.*
13 de Maio — Um Passeio no Bairro Alto (de S. Roque a Jesus, pelos Inglesinhos) * — *Doutor Eduardo Neves.*

1951

- 29 de Março — Conversemos sobre Lisboa — *Dr. Amadeu Ferreira de Almeida.*
12 de Abril — Bailes na Corte de D. Manuel I * — *Mário Costa.*
26 de Abril — Os Palácios da Junqueira * — *Dr. Frederico Gavazzo Perry Vidal.*

ADENDA AO ÍNDICE DOS ASSUNTOS

1952

- 24 de Janeiro — O Salitre e Suas Imediações — *Mário Costa*.
- 24 de Abril — A Estética Histórico-Marítima da Cidade de Lisboa * — *Comandante Jaime do Inso*.
- 14 de Junho — Lisboa Barroca e os Seus Architectos — *Professor Armando de Lucena*.
- 29 e 30 de Novembro — A Construção da Ponte de Vila Franca [Conferência ilustrada pela passagem de um filme, cedido pelo Ministério das Obras Públicas] — *Eng. Carlos Couvreur*.

1953

- 24 de Janeiro — Os Jacentes da Sé de Lisboa e a Sua Indumentária — *J. M. Cordeiro de Sousa*.
- 9 de Abril — Da Rua Nova à Rua dos Capelistas — *Mário Costa*.
- 16 de Maio — A propósito da Exposição de Registos de Santos Oisiponenses — *Luís Chaves*.
- 21 de Maio — A Obra Oisiponense do Pintor Alfredo Keil * — *Escultor Diogo de Macedo*.
- 10 de Junho — Camões e o Homem do Renascimento — *Prof. Hernâni Cidade*.
- 18 de Junho — A Polícia de Segurança Pública de Lisboa — *Coronel A. M. Monteiro Libório*.
- 21 de Novembro — O Culto de Santo António — *Gustavo de Matos Sequeira*.
- 3 de Dezembro — A Vida Atribulada de uma Companhia Lisboeta de Viação [Companhia dos Ascensores Mecânicos de Lisboa] * — *Eng. António Pais de Sande e Castro*.

1954

- 22 de Janeiro — S. Vicente na Tradição e no Culto Litúrgico * — *Rev. P.º José Correia da Cunha*.
- 18 de Março — Pina Manique «Amigo de Lisboa» — *Professor Francisco de Assis de Oliveira Martins*.
- 29 de Maio — Conferência-Crítica sobre a Exposição Bibliográfica «Amigos de Lisboa» — *Gustavo de Matos Sequeira*.
- 13 de Agosto — Lisboetas na Índia e Indianos em Lisboa * — *Doutor Eduardo Neves*.
- 25 de Novembro — Almeida Garrett e a Cidade de Lisboa — *Professor Francisco de Assis Oliveira Martins*.

1955

- 27 de Janeiro — O Passeio Público dos Nossos Avós * — *Dr. Francisco Câncio*.

ADENDA AO ÍNDICE DOS ASSUNTOS

12 de Fevereiro — Os Museus de que Lisboa falece — *Dr. Amadeu Ferreira de Almeida.*

24 de Março — A Educação de que Lisboa falece — *Doutor Eduardo Neves.*

14 de Maio — A Conquista de Lisboa por um Caldense [Esta conferência constituiu a participação do Grupo nas comemorações do centenário do nascimento do Pintor José Malhoa] — *D. Julieta Ferrão.*

23 de Junho — A propósito de D. João II * — *Dr. Fernando da Silva Correia.*

14 de Julho — Do Príncipe Real a S. Roque — *Dr. José Garrido Mendes da Cruz.*

15 de Dezembro — Um Arcebispo Primaz Natural de Lisboa: Frei Bartolomeu dos Mártires * — *Doutor Eduardo Neves.*

1956

17 de Maio — O Império Português e a Capital — *Coronel José Ribeiro da Costa Júnior.*

1957

15 de Janeiro — O Sítio de Santo Amaro * — *Mário Costa.*

16 de Fevereiro — Lisboa e a Tragédia dos Távoras — *Dr. José Cassiano Neves.*

25 de Julho — O Centenário do *Archivo Pittoresco* * — *Hugo Raposo.*

7 de Novembro — O Palácio do Manteigueiro * — *Mário Costa.*

14 de Dezembro — Conferência Preparatória para a Visita de Estudo do Grupo ao Batalhão de Sapadores Bombeiros * — *Tenente-Coronel Luís Ribeiro Viana.*

19 de Dezembro — A Princesa Rattazi em Lisboa — *Mário C. Areias.*

1958

24 de Janeiro — Documentos de Seguro Emitidos em Lisboa — *Dr. Luciano Ribeiro.*

28 de Março — Uma Quermesse de Caridade na Real Tapada da Ajuda em 1884 — *Mário Costa.*

15 de Maio — O Colégio de Meninos Órfãos de Jesus, da Mouraria, Sua Projecção no Ultramar Português e o mais que dele se disser — *Professor Francisco de Assis de Oliveira Martins.*

22 de Maio — A Torre de Belém * — *Alfredo Ferreira do Nascimento.*

26 de Junho — Francília, Pastora do Tejo * — *Guída Keil.*

1959

26 de Fevereiro — O Palácio Barcelinhos e o Seu Antecessor, o Convento do Espírito Santo da Pedreira * — *Mário Costa.*

4 de Junho — O Chiado — Seus Leões e seus Brasões — *Mário Costa.*

1960

- 31 de Março — Nova Lisboa * — *Alfredo Ferreira do Nascimento*.
- 28 de Abril — Vistas de Lisboa, em Azulejos, no Brasil [Conferência Integrada na 33.^a Sessão dos *Colóquios Olisiponenses*] — *Eng. João dos Santos Simões*.
- 19 de Maio — Conservas de Água da Rua da Prata, erradamente conhecidas por Termas — *Gustavo de Matos Sequeira*.
- 8 de Agosto — Vida e Obra de Sílvio Romero — *D. Mariná de Moraes Sarmiento, escritora brasileira*.
- 10 de Novembro — Como as Escritoras Brasileiras vêm Portugal — *D. Maria de Cabedo Cardoso*.

1961

- 23 de Fevereiro — Eça de Queirós e o Chiado * — *Dr. Luís de Oliveira Guimarães*.
- 23 de Março — Alguns Episódios pouco Conhecidos ou já Esquecidos da Vida de Camilo Castelo Branco * — *Nuno Catharino Cardoso*.
- 18 de Maio — Em Louvor de uma Insigne Figura Lisboeta [Santo António] * — *Eng. Júlio Eduardo dos Santos*.
- 25 de Maio — Santo António de Lisboa no Nome de uma Banza nos Dembos (Angola) * — *Coronel José Ribeiro da Costa Júnior*.
- 22 de Junho — Santo António e a Cultura da Idade Média * — *Rev. P.^o Henrique Pinto Rema*.

1962

- 24 de Março — Lisboa e o Poeta Afonso Lopes Vieira (Conferência ilustrada, com declamação de composições do Autor evocado, pelo actor Raul de Carvalho) — *Eng. Júlio Eduardo dos Santos*.
- 7 de Junho — O «Nunes da Lancha» Lisboeta, Pioneiro da Ocupação de Angola * — *Coronel José Ribeiro da Costa Júnior*.
- 13 de Dezembro — Músicos Lisboetas: Marcos Portugal e Joaquim Casimiro (Conferência ilustrada com recitações por Anita Patrício) — *Eng. Júlio Eduardo dos Santos*.

1963

- 25 de Abril — O Museu de Arte Sacra da Misericórdia de Lisboa — *Dr. José Garrido Mendes da Cruz*.
- 16 de Maio — Uma Valiosa Capela Desconhecida do Grande Público [Do Solar Sinel de Cordes, de Barcarena] * — *D. Maria de Cabedo Cardoso*.
- 6 de Junho — Lisboa, Berço do Maior Santo da Cristandade [Santo António] — *António Penna Peralta*.

ADENDA AO ÍNDICE DOS ASSUNTOS

20 de Junho — Uma Casa de Alfama [Residência e Propriedade do Conferente] *
— *Dr. Paulo Caratão Soromenho.*

1964

31 de Março — Algumas Considerações sobre a Evolução Construtiva da Torre de Belém * — *Carlos A. Mamede (Fonseca Benevides).*

30 de Abril — Evocação dos Escritores Cardoso Gonçalves e Cruz Magalhães no Centenário dos Seus Nascimentos * (Conferência ilustrada pela Poetisa e Declamadora D. Laura de Aviz) — *Eng. Júlio Eduardo dos Santos.*

18 de Junho — Uma Página de Lisboa Religiosa (A Igreja do Convento de S. Domingos de Benfica) — *D. Maria de Cabedo Cardoso.*

1965

11 de Novembro — Os Banqueiros Fortunato Chamiço e Henriques Totta — *Elmano de Lage Simões Coelho.*

25 de Novembro — A Influência de S. Tude na Tomada de Lisboa aos Mouros * — *D. Laura de Aviz.*

1966

26 de Maio — O Lisboeta Infante D. Manuel, Irmão de D. João V — Novos Elementos para a Sua Biografia * — *Eng. Júlio Eduardo dos Santos.*

25 de Outubro — Lisboa — Guerra Junqueiro e o Padre Sena Freitas — *Mons. Moreira das Neves.* No final da conferência a Poetisa D. Laura de Aviz leu o poema *Lisboa*, da autoria do conferente, publicado pela Ex.^{ma} Câmara Municipal de Lisboa no dia da inauguração da Ponte Salazar.

17 de Novembro — Na Capital dos Jardins — *Eng. José Pulido Garcia.*

17 de Dezembro — O Lugar das *Obras Morais* na Bibliografia de D. Francisco Manuel de Melo * (Conferência ilustrada pela Poetisa D. Laura de Aviz, que declamou o soneto *Ditoso Tejo* do Poeta Melodino e leu excertos de dois dos célebres *Apólogos Dialogais*) — *Eng. Júlio Eduardo dos Santos.*

1967

22 de Fevereiro — O Pintor Lisboeta António Manuel da Fonseca * — *Dr. Paulo Caratão Soromenho.*

19 de Abril — Homens Célebres de Lisboa na Época Árabe * — *Dr. José D. Garcia Domingues.*

22 de Junho — Lisboa Romântica no *Journal* de Isabella de França — *Eng. João dos Santos Simões.*

6 de Julho — A Origem do Nome de Lisboa * — *Dr. José Pedro Machado.*

2 — *Conferências na Via Pública*

1938

- 17 de Julho — A Baixa Pombalina (No Largo de Santa Justa) — *Luís Pastor de Macedo*.
 24 de Julho — O Bairro Alto de S. Roque (Na Esplanada de S. Pedro de Alcântara) — *Norberto de Araújo*.
 31 de Julho — O Carmo e a Trindade (No Largo do Carmo) — *Gustavo de Matos Sequeira*.

1939

- 9 de Julho — A Freguesia da Sé em 1755 (No Largo do Marquês de Lavradio) — *Luís Pastor de Macedo*.
 16 de Julho — O Campo de Santa Clara * (No jardim existente no local) — «*Sidónio Miguel*».
 23 de Julho — O Mocambo e a Madragoa (Na Rua das Trinas, em frente da Travessa da Bela Vista) — *Norberto de Araújo*.

1942

- 20 de Julho — S. João da Praça há 45 anos (No Largo de S. João da Praça) — «*Sidónio Miguel*».
 22 de Julho — Palavras sobre o Beato João de Brito e a Casa onde nasceu (No Largo Rodrigues de Freitas) — *Dr. Frederico Gavazzo Perry Vidal*.
 24 de Julho — Luísa Todi (Na Esplanada de S. Pedro de Alcântara) — *Mário de Sampaio Ribeiro*.

1951

- 8 de Outubro — A Rua da Prata * (No adro da Igreja de S. Nicolau) — *Gustavo de Matos Sequeira*.
 31 de Outubro — A Rua dos Fanqueiros * (No Largo dos Torneiros) — *Norberto de Araújo*.

IV — EXPOSIÇÕES

1945

- 22 de Agosto — Exposição de Óleos e Desenhos de *Alberto Hébil* (Inaugurada pelo Presidente da República Marechal Carmona).

1946

- 24 de Março — Caricaturas — Exposição promovida pelos «Amigos do Museu Rafael Bordalo Pinheiro», em comemoração do centenário do nascimento do

ADENDA AO ÍNDICE DOS ASSUNTOS

seu Patrono (Inaugurada por ocasião da conferência do Dr. Luís de Oliveira Guimarães acerca de *Rafael Bordalo Pinheiro e o Seu Tempo*).

1952

- 30 de Abril — Primeiros Números de Jornais Olisiponenses, da colecção do *Doutor Eduardo Neves*.
- 17 de Maio — Fotografias de Registos de Azulejos de Lisboa, da colecção do *Eng. Amílcar de Melo*.
- 7 de Junho — Fotografias Antigas de Lisboa, até 1870, pertencentes a *Eduardo Portugal*.
- 25 de Outubro — Desenhos e Gravuras a Ponta-Seca, da autoria de *Luís Trindade*.
- 6 de Dezembro — 1.º Salão Fotográfico «Amigos de Lisboa».

1953

- 9 de Maio — Registos de Santos Olisiponenses, da colecção do *Doutor Eduardo Neves*.
- 21 de Maio — Exposição da Obra Olisiponense do Pintor Alfredo Keil, organizada por *D. Guida Keil, sua filha*.
- 13 de Junho — Silhuetas e outros Bonecos, de «Zé Cruz» [Pseudónimo do *Dr. José Garrido Mendes da Cruz*].
- 14 de Novembro — Exposição Antoniana, organizada com a colecção do *Dr. José Pinto de Aguiar*.

1954

- 23 de Março — Miniaturas Olisiponenses (da colecção Alfredo Keil), organizada por *D. Guida Keil*.
- 23 de Maio — Exposição Bibliográfica «Amigos de Lisboa» — Comemorativa do 18.º Aniversário do Grupo.
- 17 de Julho — Exposição das Maquetas da Estátua Alegoria à Cidade de Lisboa, da autoria do *Escultor Fernando Louro de Almeida*.
- 25 de Novembro — Fotografias das Casas onde, em Lisboa, residiu Almeida Garrett, e de outras Curiosidades Garretianas. Organização de *Eduardo Portugal*.
- 18 de Dezembro — Exposição de Ex-Líbris Olisiponenses, efectuada de colaboração com a *Academia Portuguesa de Ex-Líbris*.

1955

- 21 de Maio — Cerâmica Olisiponense: Exposição dirigida por *D. Maria de Portugal*.
- 23 de Julho — Vistas Panorâmicas de Lisboa, apresentadas por *Eduardo Portugal*.

1956

- 27 de Fevereiro -- Roteiros e Guias de Lisboa. Organização de *Alfredo Ferreira do Nascimento* e *Eduardo Portugal*.
- 17 de Março — Lisboa e o Caminho de Ferro: Exposição de iniciativa de *Alfredo Ferreira do Nascimento*.
- 5 de Maio — Aguarelas, originais de *D. Berta Borges*.

1957

- 5 de Janeiro — Trajos e Atavios de Outrora. Colaboração do Prof. *Costa-Sacadura*, *D. Edith Alves*, *Doutor Eduardo Neves*, *Eduardo Portugal*, *Major Figueiredo e Silva*, *D. Guida Keil*, *D. Hilda Matos*, *J. M. Cordeiro de Sousa* e *D. Julieta Ferrão*.
- 23 de Fevereiro — Exposição de Recordações das Visitas Régias a Lisboa [De *Eduardo VII*, *Rainha Alexandra* e *Duques de Connaught*, antepassados de *Isabel II*]: Fotografias pertencentes ao *Doutor Eduardo Neves*, *Eduardo Portugal*, *Júlio Worm* e *Coronel Xavier de Brito*, jornais propriedade de *Henrique Nunes Viseu* e várias outras publicações do arquivo e biblioteca do Grupo.
- 23 de Março — Exposição da Obra de *Bárcia* [*José Artur Bárcia*], em que colaboraram a sua *Família*, *D. Ana-Maria Pereira da Gama*, *Doutor Eduardo Neves*, *Eduardo Portugal* — de quem partiu a iniciativa —, *Hugo Raposo*, *Parceria António Maria Pereira*, *Família Rodrigues Cavalheiro* e o Grupo.
- 29 de Julho — Exposição do *Archivo Pittoresco*: Colaboração do *Doutor Eduardo Neves*, *Eduardo Portugal* e *Hugo Raposo*.
- 16 de Novembro — Almanagues Lisboetas: Colaboração de *Alfredo Ferreira do Nascimento*, *Caetano dos Reis*, *Dr. Carvalho Pedrógão*, *Doutor Eduardo Neves*, *Eduardo Portugal*, *Major Figueiredo e Silva*, *D. Guida Keil*, *Gustavo de Matos Sequeira*, *Henrique Nunes Viseu*, *Hugo Raposo*, *José Bento Guerreiro* e *Mário Costa*.

1958

- 11 de Janeiro — Documentos de Seguro, da colecção do *Dr. Luciano Ribeiro*.
- 28 de Março — Exposição Evocativa de uma Quermesse de Caridade na Real Tapada da Ajuda. Organização de *Mário Costa*.
- 22 de Maio — Exposição Biblio-Iconográfica sobre a Torre de Belém, promovida por *Alfredo Ferreira do Nascimento*.

1959

- 4 de Abril — Maquetas de Cartão de Construções Antigas de Lisboa, trabalhos de *Luís Bonifácio*.
- 16 de Maio — Miniaturas de Chapéus Regionais Portugueses, execução de *Carlos Gonçalves*, e de Bengalas Antigas, de colecções de alguns associados.

ADENDA AO ÍNDICE DOS ASSUNTOS

30 de Maio — Exposição Biblio-Iconográfica Relativa ao Chiado, organizada por *Mário Costa*.

7 de Novembro — 2.º Salão Fotográfico «Amigos de Lisboa».

1960

10 de Dezembro — Lisboa Vista por St'Aubyn: aguarelas e desenhos de *Eduardo St'Aubyn*.

1961

8 de Junho — Exposição Antoniana: fotografias e espécies bibliográficas da colecção do *Eng. Júlio Eduardo dos Santos*.

1962

21 de Janeiro — Óleos, Aguarelas, Cerâmica e Baixos-Relevos — da autoria do *Dr. José Videira*.

7 de Abril — Exposição Bibliográfica de Afonso Lopes Vieira — espécies da colecção do *Eng. Júlio Eduardo dos Santos*.

13 de Junho — Santo António e Lisboa nalguns Apontamentos Fotográficos, de *Alfredo Ferreira do Nascimento*.

7 de Julho — Pintura, Desenho, Gravura e Cerâmica — da autoria do *Professor Pedro Jorge Pinto*.

20 de Outubro — Desenhos, Aguarelas e Esculturinhas de *Figueiredo Sobral*.

10 de Novembro — Desenhos à Pena de *Luís Trindade*.

15 de Dezembro — Colchas e Cobertas Antigas, da colecção do *Doutor Eduardo Neves*.

15 de Dezembro — Colecção de Postais com Reproduções de Documentos, Monumentos Sacros e Desenhos, da autoria da artista alemã Sulamith Wülfiing, propriedade do sócio *Daniel Lopes*.

1963

26 de Fevereiro — Postais Olisiponenses, da colecção de *Marcial Pereira Mendes*.

13 de Junho — Exposição Antoniana — de espécies do Grupo e de seus associados.

20 de Julho — Leques Antigos, da colecção do *Doutor Eduardo Neves*.

9 de Novembro — Postais com Motivos de Teatro, da colecção de *Marcial Pereira Mendes*.

1964

1 de Fevereiro — O Carnaval de Outros Tempos na Imprensa de Lisboa — exemplares da colecção de *António Fernandes da Silva*.

14 de Março — A Torre de Belém — espécies bibliográficas e iconográficas da colecção do *Comodoro Alfredo Motta*.

ADENDA AO ÍNDICE DOS ASSUNTOS

- 13 de Junho — Medalhas, da colecção de *Arménio da Cunha Mendonça*.
 1 de Agosto — Almanagues, da colecção do *Doutor Eduardo Neves*.
 14 de Novembro — Gravuras sobre o Aqueduto das Águas Livres, da colecção do *Prof. Fernando Freitas Simões*.

1965

- 27 de Março — Óleos, Aguarela e Pastel: originais dos pintores *Alfredo Morais* e *Narciso de Morais*.
 24 de Abril — Desenhos, de *Luís Trindade*.
 5 de Junho — Óleos e Desenhos, da autoria de *D. Maria Adelina Monteiro de Andrade Callixto*.

1966

- 23 de Abril — Trinta Anos de Caricatura e Bom Humor no Postal Ilustrado (1900-1930), exposição organizada com elementos das colecções de *Marcial Pereira Mendes*.

1967

- 15 de Abril — Aguarelas, da autoria do Pintor *Narciso de Morais*.

V — PALAVRAS PRONUNCIADAS NAS CERIMÓNIAS DE DESCERRAMENTO DAS LÁPIDES COLOCADAS, EM EDIFÍCIOS DA CIDADE, POR INICIATIVA DOS «AMIGOS DE LISBOA»

1938

- 6 de Março — Lápide no Prédio da Calçada do Sacramento, com entrada pelo Largo do Carmo, n.º 30, que hoje se levanta no local onde teve a sua primeira sede o «Estudo Geral» de Lisboa — *Gustavo de Matos Sequeira* 2: 26, 1938.

1944

- 12 de Março — Lápide no Prédio da Rua dos Arameiros, n.º 11, onde nasceu o Olisipógrafo João Pinto de Carvalho («Tinop») — *Luís Pastor de Macedo* 27: 145, 1944.

1958

- Lápide no Prédio da Rua dos Fanqueiros, n.º 286, onde nasceu o Dr. Alberto Mac-Bride, Olisipógrafo, Sócio Fundador do Grupo (Homenagem prestada em colaboração com a Liga dos Combatentes) — *Gustavo de Matos Sequeira* 82: 111, 1958.

1961

- 8 de Dezembro — Lápide no ádito da antiga Igreja dos Marianos, a recordar terem estado sepultados neste Templo os restos mortais de Salvador Correia de Sá e Benevides, Reconquistador de Angola aos Holandeses, na Época da Restauração — e em Homenagem Simbólica aos Actuais Combatentes na mesma Província Ultramarina — *Doutor Eduardo Neves* 97: 27, 1962.

VI — SESSÕES SOLENES E COMEMORATIVAS

1956

Comemorações do 20.º aniversário do Grupo:

- 23 de Fevereiro — Reunião do Conselho Geral, acto inicial das comemorações 74: 103, 1956.
- 22 de Abril — Sessão Solene para recepção dos Representantes das Casas Regionais, que promoveram significativa homenagem aos «Amigos de Lisboa» 126
- 19 de Abril — Sessão Solene de encerramento, presidida pelo Vice-Presidente da Ex.^{ma} Câmara Municipal de Lisboa, Sr. *Luís Pastor de Macedo*, em representação do respectivo Presidente. Discursos do *Doutor Eduardo Neves* e *Gustavo de Matos Sequeira*; conferência de *Alfredo Ferreira do Nascimento*: Porque somos e como somos Amigos de Lisboa 136

1962

- 8 de Fevereiro — Comemoração do 25.º Aniversário: Sessão Solene, em que usaram da palavra o Director Secretário-Geral, *Doutor Eduardo Neves*, que historiou a acção do Grupo desde o seu início, e *Dr. António Luís Gomes*, que proferiu uma conferência sobre o tema: Hino a Lisboa (Traços da Vida de Sua Majestade El-Rei D. Pedro V, como Lisboeta) 98: 50 e 61, 1962.
- 12 de Novembro — Sessão Solene, realizada na sede do Grupo, comemorativa do 50.º aniversário do lançamento da primeira pedra do edifício da Sociedade de Instrução e Beneficência *A Voz do Operário*. Presidiu Sua Ex.^a o Ministro da Educação Nacional, Prof. Doutor Manuel Lopes de Almeida, e usou da palavra, como conferencista, o *Doutor Eduardo Neves* 101: 3 e 48, 1963.

1965

- 15 de Maio — Sessão Solene para inauguração de um quadro a óleo homenageando três vultos notáveis da olisipografia: Júlio de

ADENDA AO ÍNDICE DOS ASSUNTOS

Castilho, Vieira da Silva e Matos Sequeira, cujos elogios foram proferidos, respectivamente, pelos Directores *Eng. Júlio Eduardo dos Santos, Doutor Eduardo Neves e Hugo Raposo*. Presidiu à sessão representando S. Ex.^a o Ministro da Educação Nacional, Prof. Inocêncio Galvão Teles, o Chefe do seu Gabinete, Dr. Fernando Galvão Teles 111: 137, 1965.

1966

15 de Fevereiro — Comemoração do 30.º aniversário do Grupo: Sessão Solene, presidida por S. Ex.^a o Presidente da Câmara Municipal, General António Vitorino França Borges, tendo também tomado parte na Mesa o Ex.^{mo} Vice-Presidente, Sr. Aníbal David. Discurso do *Doutor Eduardo Neves* e conferência do Director *Dr. Paulo Caratão Soromenho* sobre Caminhadas Lisboaetas de Gil Vicente 113/114: 3 a 37, 1966.

1967

6 de Dezembro — Sessão comemorativa do centenário da inauguração do monumento a Camões, em Lisboa. Conferências dos Directores do Grupo *Hugo Raposo* e *Dr. Paulo Caratão Soromenho*, que desenvolveram, respectivamente, os temas: Evocação da Cerimónia Inaugural do Monumento a Camões — Reportagem Retrospectiva, e O Épico 120: 149 a 164 e 187-188, 1967.

VII — VISITAS DE ESTUDO

1936

25 de Outubro — Castelo de S. Jorge — Visita dirigida pelo *Eng. Augusto Vieira da Silva*.

13 de Dezembro — Sé de Lisboa — *Arq. António do Couto*.

1937

14 de Fevereiro — Igrejas de Santa Maria Madalena e da Conceição Velha — Respectivamente, *Luís Pastor de Macedo* e *Mário de Sampayo Ribeiro*.

14 de Março — Igreja de S. Vicente de Fora — *Norberto de Araújo*.

2 de Maio — Ruínas do Carmo e Museu Arqueológico — *Doutor Eduardo Neves*.

20 de Junho — Aqueduto das Águas Livres — *Gustavo de Matos Sequeira*.

4 de Julho — Ermida de Santo Amaro — *Luís Moita*.

10 de Outubro — Palácio Nacional da Ajuda — *Dr. Frederico Gavazzo Perry Vidal*.

ADENDA AO ÍNDICE DOS ASSUNTOS

- 25 de Outubro — Capela de S. Crispim e S. Crispiniano (Visita comemorativa da Tomada de Lisboa) — *Gustavo de Matos Sequeira*.
5 de Dezembro — Igreja de S. Vicente de Fora — *Norberto de Araújo*.

1938

- 24 de Abril — Igreja da Graça e antigo Convento anexo — *Mário de Sampaio Ribeiro*.
22 e 29 de Maio e 5 de Junho — Instituto Português de Oncologia (Visita por turnos) — *Prof. Francisco Gentil*, Director do Instituto.
5 de Junho — Igreja da Penha de França, antigo Convento anexo e miradouro do depósito da Companhia das Águas — *Doutor Eduardo Neves*.
12 e 19 de Junho — Museu Nacional de Arte Antiga (Visita por turnos) — *Dr. João Couto*, seu Director.
26 de Junho — Hospital de S. José — *Dr. Alberto Mac-Bride*.
23 de Outubro — Castelo do S. Jorge (Visita comemorativa da sua conquista) — *Gustavo de Matos Sequeira*.
20 de Novembro — Igreja de S. Estêvão e Ermida dos Remédios — «*Sidónio Miguel*».
18 de Dezembro — Faculdade de Medicina — *Doutor Eduardo Neves*.

1939

- 22 de Janeiro — Igreja de Santa Catarina e Edifício dos Paulistas — *Norberto de Araújo*.
12 de Março — Sé de Lisboa — *Arq. António do Couto*.
23 de Abril — Igreja e Convento da Madre de Deus — *Mário de Sampaio Ribeiro*.
14 de Maio — Palácio da Assembleia Nacional — *Joaquim Leitão*, respectivo Director-Geral.
18 de Junho — Aqueduto das Águas Livres — *Gustavo de Matos Sequeira*.
29 de Outubro — Basílica dos Mártires (Visita comemorativa do 792.º aniversário da Tomada de Lisboa) — *Doutor Eduardo Neves*.
12 de Novembro — Igreja de S. Domingos de Benfica — *Álvaro Pereira de Lacerda*.
10 de Dezembro — Igreja de S. Bartolomeu e antigo Convento do Beato António — «*Sidónio Miguel*».

1940

- 28 de Janeiro — Igreja de Santa Maria Madalena — *Luís Pastor de Macedo*.
18 de Fevereiro — Antigo Convento da Encarnação — *Norberto de Araújo*.
31 de Março — Ginásio Clube Português — *Álvaro Pereira de Lacerda*.
12 de Maio — Instalações do Jornal *O Século* — *Gustavo de Matos Sequeira*.

ADENDA AO ÍNDICE DOS ASSUNTOS

- 26 de Maio — Palácio Nacional de Belém — *Luís Pastor de Macedo*.
 10 de Julho — Pavilhão de Lisboa da Exposição do Mundo Português — *Norberto de Araújo*.
 20 de Outubro — Ermida de Santo Amaro — *Luís Moita*.
 25 de Outubro — Castelo de S. Jorge — *Gustavo de Matos Sequeira*.
 17 de Novembro — Edifício do antigo Mosteiro das Comendadeiras de S. Tiago (Santos-o-Novo) — «*Sidónio Miguel*».

1941

- 5 de Janeiro — Instalações do Jornal *Diário de Notícias* — *Augusto Pinto*.
 2 e 9 de Março — Santa Casa da Misericórdia e Igreja de S. Roque (Visita por turnos) — *Pedro da Cunha Santos*.
 16 de Março — Teatro Nacional de S. Carlos — *Mário de Sampaio Ribeiro*.
 30 de Março — Instituto Português de Oncologia — *Profs. Francisco Gentil, Mark Athias e Bénard Guedes*.
 6 de Abril — Igreja da Penha de França — *Doutor Eduardo Neves*.
 20 de Abril — Igreja de S. Tiago, Quartel dos Lóios e Claustro do antigo Seminário de Santa Catarina — *Sidónio Miguel*.
 4 de Maio — Palácio Nacional e Jardins de Queluz — *Dr. Francisco Câncio*.
 18 de Maio — Igreja de S. Vicente de Fora — *Norberto de Araújo*.
 1 de Junho — Igreja do Menino-Deus — *Arq. António do Couto*.
 15 de Junho — Igreja da Graça e antigo Convento anexo — *Mário de Sampaio Ribeiro*.
 22 de Junho — Colégio Militar e Igreja da Luz — *Gustavo de Matos Sequeira*.
 29 de Junho — Palácio Fronteira — *Dr. José Cassiano Neves*.
 6 de Julho — Igreja Paroquial de Santa Engrácia e antigo Convento dos Barbadinhos Italianos e respectiva Cerca, hoje ocupada pelas máquinas elevatórias e laboratórios da Companhia das Águas — *Doutor Eduardo Neves*, coadjuvado pelo *Eng. Ramiro Guedes de Campos*, da C. A. L.
 12 de Outubro — Pacote «Serpa Pinto» — «*Sidónio Miguel*» e *Comandante Júlio da Cruz Ramos*.
 26 de Outubro — Ruínas do Carmo e Museu Arqueológico — *Doutor Eduardo Neves*.
 9 de Novembro — Igreja de S. Nicolau e Museu Anexo — «*Sidónio Miguel*».
 23 de Novembro — Igreja de Santa Catarina e Edifício dos Paulistas — *Norberto de Araújo*.
 21 de Dezembro — Palácio de S. Cristóvão, actualmente sede da Associação de Socorros Mútuos dos Empregados no Comércio de Lisboa — *Álvaro Pestana de Oliveira*, director da instituição visitada.

1942

- 11 de Janeiro — Palácio da Assembleia Nacional — *Joaquim Leitão e I. F. da Costa Brochado*, respectivamente, Director-Geral e Bibliotecário.
- 25 de Janeiro — Igreja e antigo Convento da Madre de Deus — *Mário de Sampayo Ribeiro*.
- 8 de Fevereiro — Basilica da Estrela — *Arq. António do Couto*.
- 22 de Fevereiro — Igrejas de Santo Estêvão e S. Miguel e Ermida dos Remédios — «*Sidónio Miguel*».
- 8 de Março — Sociedade de Geografia — *Coronel Lopes Galvão*, Secretário-Geral da Sociedade.
- 22 de Março — Igreja de S. Domingos de Benfica e Instituto Profissional dos Pupilos do Exército — *Luís Pastor de Macedo*.
- 12 de Abril — Instituto Nacional de Estatística — *Eng. Tovar de Lemos*, Director.
- 26 de Abril — Hospital de S. José — *Dr. Alberto Mac-Bride*.
- 10 de Maio — Museu da Cidade — *Dr. Jaime Lopes Dias*, Director do Museu.
- 24 de Maio — Ateneu Comercial de Lisboa — *Vasco Ribeiro*, Presidente da Direcção do Ateneu.
- 7 de Junho — Centro Maternal Infantil (Fundação Júlia Moreira) — *Dr. Manuel Vicente Moreira*.
- 14 de Junho — Museu e Jardim-Escola João de Deus — *Dr. João de Deus Ramos*, respectivo Director; e nova visita ao Palácio Fronteira — *Dr. José Cassiano Neves*.
- 21 de Junho — Palácio Nacional da Ajuda — *Dr. Manuel Cayola Zagalo*, respectivo Conservador; e Paço Velho (Sede da 5.^a Comp. da G. N. R.) e Jardim Botânico da Ajuda — *Dr. Frederico Gavazzo Perry Vidal*.
- 28 de Junho — Baluarte de Santa Apolónia e Sé Patriarcal — *Arq. António do Couto*.
- 5 de Julho — Monumento dos Jerónimos — *Professor Armando de Lucena*.
- 12 de Julho — Quinta Real de Caxias e algumas salas do antigo Palácio, Igreja e Claustro da Cartuxa, e Reformatório do Padre António de Oliveira — *Drs. Francisco Câncio e António Ilídio Teixeira de Vasconcelos*.
- 18 de Outubro — Sociedade de Instrução e Beneficência «A Voz do Operário» — *Raul Esteves dos Santos*, director da Sociedade.
- 8 de Novembro — Faculdade de Medicina — *Doutor Eduardo Neves*.
- 22 de Novembro — Igreja de S. Francisco de Paula e antigo Convento de S. João de Deus (Sede do Batalhão n.º 2 da G. N. R.) — «*Sidónio Miguel*».
- 6 de Dezembro — Instituto Superior Técnico — *Prof. Eng. José Belard da Fonseca*, Director do Instituto.
- 27 de Dezembro — Palácio Nacional de Belém — *Dr. Frederico Gavazzo Perry Vidal*.

1943

- 10 de Janeiro — Antigo Convento da Encarnação — *Norberto de Araújo*.
- 11, 12, 13 e 14 de Janeiro — Casa da Moeda (Visita por turnos) — *Coronel J. Cruz Azevedo*, Director.
- 24 de Janeiro — Casa de Repouso dos Inválidos do Comércio — *Alexandre Ferreira*, Fundador desta Instituição.
- 14 de Fevereiro — Antigo Convento de S. Pedro de Alcântara — *Pedro da Cunha Santos*.
- 28 de Fevereiro — Igreja de S. Bartolomeu e antigo Convento do Beato António — «*Sidónio Miguel*».
- 14 de Março — Quartel do Regimento de Sapadores de Caminhos de Ferro — *Tenente de Engenharia Machado Sousa*.
- 28 de Março — Antigo Convento dos Remédios (Conv. dos Marianos) — *Dr. Leopoldo de Figueiredo*.
- 4 de Abril — Igreja de Nossa Senhora do Rosário de Fátima — *Cónego Dr. Pereira dos Reis*.
- 14 de Abril — Ginásio Clube Português — *Álvaro Pereira de Lacerda*.
- 9 de Maio — Edifício do antigo Mosteiro das Comendadeiras de S. Tiago (Santos-o-Novo) — «*Sidónio Miguel*».
- 23 de Maio — Seminário, Igreja de S. Tiago e novo Miradouro de Almada — *Cónego Dr. António de Campos (actual Bispo de Febiãna)* e *João Luís da Cruz*.
- 6 de Junho — Igreja de Santos-o-Velho e Legação de França — «*Sidónio Miguel*».
- 20 de Junho — Instituto Superior de Agronomia e Tapada da Ajuda — *Prof. Eng. Caldeira Cabral*, do I. S. A.
- 11 de Julho — Quartel do Batalhão de Sapadores Bombeiros — *Capitão Joaquim Gomes Marques*, Comandante do Batalhão.
- 7 de Novembro — Igrejas de Santa Cruz do Castelo e de S. Tiago — «*Sidónio Miguel*».
- 21 de Novembro — Basílica dos Mártires — *Doutor Eduardo Neves*.
- 5 de Dezembro — Museu e Biblioteca de Marinha — *Comandante Eduardo Lupi*.
- 19 de Dezembro — Associação Comercial de Lisboa — *Joaquim Roque da Fonseca*, seu Director.

1944

- 9 de Janeiro — Instalações do Jornal *O Século* — *Gustavo de Matos Sequeira*.
- 23 de Janeiro — Instituto Bacteriológico Câmara Pestana — *Dr. Cândido de Oliveira*, respectivo Director.
- 5 e 12 de Fevereiro — Cadeia Penitenciária de Lisboa (Visita por turnos) — *Dr. José de Almeida Eusébio*, seu Director.

ADENDA AO ÍNDICE DOS ASSUNTOS

- 6 e 13 de Fevereiro — Santa Casa da Misericórdia (Visita por turnos) — *Dr. Manuel Lopes Albernaz*, chefe do Património.
- 27 de Fevereiro — Albergue dos Inválidos do Trabalho — *Doutor Eduardo Neves*.
- 12 de Março — Igreja da Conceição Velha — *Mário de Sampaio Ribeiro*.
- 19 de 26 de Março — Museu Nacional de Arte Antiga (Visita por turnos) — *Dr. João Couto*, Director do Museu.
- 2 de Abril — Ermida de Santo Amaro — *Luís Moita*.
- 8, 13, 15 e 20 de Abril — Museu Nacional de Arte Contemporânea (Visita por turnos) — *Pintor Francisco Romano Esteves*.
- 23 de Abril — Igreja de S. Domingos — *José Dias Sanches*.
- 28 de Maio — Aqueduto das Águas Livres — *Gustavo de Matos Sequeira*.
- 11 de Junho — Teatro Nacional de S. Carlos — *Mário de Sampaio Ribeiro*.
- 25 de Junho — Hospital Júlio de Matos — *Prof. Barahona Fernandes*, Director.
- 7 de Julho — Igreja Paroquial de Santa Engrácia, Cerca, etc. — *Doutor Eduardo Neves*.
- 23 e 30 de Julho — Observatório Central Meteorológico — *Prof. Herculano Amorim Ferreira*, Director.
- 22 de Outubro — Basílica da Estrela — *Arq. António do Couto*.
- 5 de Novembro — Instalações das três Estações de *The Anglo-Portuguese Telephone C.º Ltd.* — Visita dirigida por *técnicos dos respectivos Serviços*.
- 19 de Novembro — Igreja de S. Nicolau e Museu Anexo — «*Sidónio Miguel*».
- 10 de Dezembro — Igreja de Nossa Senhora de Jesus — *Manuel Ferreira de Andrade*.
- 24 e 31 de Dezembro — Museu dos Serviços Geológicos — *Eng. António Viana*.
- 1945**
- 14 de Janeiro — Instalações da Sociedade Comercial Abel Pereira da Fonseca — *Alfredo Ramos*, representante da gerência.
- 28 de Janeiro — Igreja de Santa Catarina e Edifício dos Paulistas — *Norberto de Araújo*.
- 18 de Fevereiro — Oficinas de S. José — *P.º Hermenegildo Carrá*, Director.
- 25 de Fevereiro — Sociedade de Geografia — *Coronel Lopes Galvão*, Secretário Geral da Sociedade.
- 11 de Março — Igreja da Graça e antigo Convento anexo — *Mário de Sampaio Ribeiro*.
- 25 de Março — Igreja de Santa Engrácia (inacabada) — *Arq. António do Couto*.
- 15 de Abril — Manutenção Militar — *Tenente Rodrigo Leal*.

ADENDA AO ÍNDICE DOS ASSUNTOS

- 22 de Abril — Hospital da Companhia União Fabril — *Polidoro Raposo Ferros*, da C. U. F.
- 29 de Abril — Igreja da Madre de Deus — *Mário de Sampaio Ribeiro*.
- 6 e 20 de Maio — Igreja de S. Vicente (Visita por turnos) — *Jorge Faro*.
- 13 de Maio — Palácio dos Condes de Óbidos — *Funcionários da Cruz Vermelha*.
- 27 de Maio — Ruínas do Carmo e Museu Arqueológico — *Doutor Eduardo Neves*.
- 10 de Junho — Igreja dos Anjos — «*Sidónio Miguel*».
- 24 de Junho — Palácio Real, Novo Arsenal de Marinha e Base de Submersíveis do Alfeite — *Almirante Mendes Cabeçadas* e *Dr. Francisco Câncio*.
- 8 de Julho — Palácio Nacional de Queluz — *Dr. Francisco Câncio*.
- 15 e 22 de Julho — Torre de Belém (Visita por turnos) — *Prof. Armando de Lucena*.
- 4 de Novembro — Museu Etnológico Doutor Leite de Vasconcelos — *Luís Chaves*.
- 18 de Novembro — Instituto Português de Oncologia — *Prof. Francisco Gentil*.
- 9 de Dezembro — Igreja de Santo António da Sé — «*Sidónio Miguel*».
- 30 de Dezembro — Palácio da Assembleia Nacional — *I. F. da Costa Brochado*.

1946

- 6 de Janeiro — Instituto Nacional de Estatística — *Eng. Tovar de Lemos*.
- 29 de Janeiro — Antigo Convento dos Cardais — *Eng. João dos Santos Simões*.
- 10 de Fevereiro — Igreja de S. Domingos de Benfica — *Norberto de Araújo*.
- 24 de Fevereiro — Hospital da Marinha — *Dr. Emílio Faro*, Director.
- 10 de Março — Palácio de S. Cristóvão — *Dr. Sabino Pereira* e *Manuel Ferreira de Andrade*.
- 24 de Março — Igreja de S. Cristóvão — *Major Eugénio Sobreiro de Figueiredo e Silva*.
- 21 de Abril — Palácio da Independência — *Luís Pastor de Macedo*.
- 5 de Maio — Colégio Militar — *Gustavo de Matos Sequeira*.
- 19 de Maio — Palácio Nacional de Belém — *Mário de Sampaio Ribeiro*.
- 16 de Junho — Castelo de S. Jorge e Igreja de Santa Cruz — *Norberto de Araújo* e «*Sidónio Miguel*».
- 20 de Junho — Fábrica de Malhas da firma Simões & C.^a, Lda. — *Pessoal da Fábrica*.
- 23 de Junho — Tapada da Ajuda — *Eng. André Navarro*, Director do Instituto Superior de Agronomia.
- 7 de Julho — Escola Agrícola de D. Dinis (Paiã) — *Eng. Arnaldo Rodrigues de Sousa*, Director.

ADENDA AO ÍNDICE DOS ASSUNTOS

- 21 de Julho — Palácio e Quinta Real de Caxias e Convento da Cartuxa — *Drs. Francisco Câncio e António Teixeira de Vasconcelos.*
- 27 de Outubro — Igreja de Santa Maria Madalena — *Luís Pastor de Macedo.*
- 7 e 21 de Novembro — Empresa Nacional de Aparelhagem Eléctrica (Lumiar) — (Visita por turnos) — *Engs. Neto, Ribeirinho e Rebelo da Silva.*
- 10 de Novembro — Liceu Maria Amália Vaz de Carvalho — *Professoras D. Alice Andrade e D. Teresa Leitão de Barros.*
- 24 de Novembro — Hospital de D. Estefânia — *Dr. Alberto Mac-Bride.*
- 11 e 12 de Dezembro — Conservatório Nacional (Visita por turnos) — *Dr. Ivo Cruz.*
- 15 de Dezembro — Museu da Cidade e Albergue de Mendicidade da Mitra — Visitas orientadas, respectivamente, pelo *Dr. Jaime Lopes Dias*, Director dos Serviços Centrais da C. M. L., e *Capitão Carlos Alberto Godinho*, Director do Albergue.

1947

- 12 de Janeiro — Central Tejo (das C. R. G. E.) — *Eng. Ilídio Maria Simões.*
- 26 de Janeiro — Igreja do Menino-Deus — *Mário de Sampayo Ribeiro.*
- 19 de Fevereiro — Igreja da Penha de França, etc. — *Dr. Eduardo Neves.*
- 23 de Fevereiro — Museu Militar — *Coronel Pestana de Vasconcelos.*
- 30 de Março — Hospital Militar Principal (Estrela) — *Capitão-Capelão José António Marques Júnior.*
- 13 e 20 de Abril — Museu Nacional de Arte Contemporânea (Visita por turnos) — *Prof. Armando de Lucena.*
- 27 de Abril — Estação Central Telefónica — *Eng. Manuel Maria Ataíde*, técnico dos respectivos Serviços.
- 11 de Maio — Visita a Santarém e seus Monumentos — *Dr. Francisco Câncio.*
- 25 de Maio — Instituto Superior Técnico — *Prof. Eng. Magalhães Ilharco.*
- 18 de Junho — Museu Nacional dos Coches — *Luís Keil*, seu Director.
- 28 de Junho — Museu Nacional de Arte Antiga — *Dr. João Couto*, Director.
- 12 de Julho — Exposição de Documentos e Obras de Arte relativos à História de Lisboa, no Museu Nacional de Arte Antiga — *Eng. João dos Santos Simões.*
- 19 de Outubro — Colónia Balnear Infantil de *O Século* (em S. Pedro do Estoril) — *Ferreira da Silva*, representante da Direcção do mesmo Diário.
- 25 de Outubro — Paços do Concelho de Lisboa. Visita após a apresentação de cumprimentos ao Ex.^{mo} Presidente da Câmara pela passagem do VIII Centenário da Tomada da Cidade.

ADENDA AO ÍNDICE DOS ASSUNTOS

- 11 de Novembro — Igreja de Nossa Senhora de Fátima — *Mons. Moreira das Neves*.
- 23 de Novembro — Palácio dos Sousas-Calhariz — *Dr. Luciano Ribeiro*.
- 13 e 14 de Dezembro — Palácio Nacional da Ajuda — *Dr. Manuel Cayola Zagalo*, Conservador.
- 21 de Dezembro — Estúdios da Tóbis Portuguesa — *Dr. Eduardo Rodrigues Pinto*, da respectiva administração.

1948

- 17 e 24 de Janeiro — Casa da Moeda (Visita por turnos) — *Eng. Cruz Azevedo*, Director.
- 18 de Janeiro — Pacote «Pátria» — *Inspector Cap. Júlio da Cruz Ramos*.
- 15 de Fevereiro — Antigo Convento da Encarnação — *Norberto de Araújo*.
- 29 de Fevereiro — Asilo-Escola António Feliciano de Castilho — *Francisco de Assis de Oliveira Martins*.
- 7 de Março — Igreja de Nossa Senhora de Jesus — *Manuel Ferreira de Andrade*.
- 20 e 27 de Março — Refinaria Colonial — *Eng. João Contreiras Queriol*, da mesma unidade industrial.
- 23 de Maio — Aeroporto de Lisboa — *Ten.-Coronel Carlos Beja*, Director do Aeroporto.
- 10 de Junho — Exposições de Floricultura e Imagem da Flor — *Eng. António Burnay Belo*, da Câmara Municipal de Lisboa.
- 23 e 24 de Junho — Porta-Aviões *Coral Sea* e couraçado *Missouri* (da Armada Americana) — *Oficiais de bordo*.
- 4 de Julho — Igrejas de Santo Estêvão e S. Miguel e Ermida dos Remédios — «*Sidónio Miguel*».
- 18 de Julho — Casa dos Rapazes da Cidade, Centro de Adaptação ao Trabalho da Mocidade Portuguesa, e Obra Social da Fragata D. Fernando — *Doutor José Caria Mendes*.
- 24 de Outubro — Visita à Exposição das Obras Públicas — *Eng. Eduardo Rodrigues de Carvalho*.
- 25 de Outubro — Castelo de S. Jorge — *Norberto de Araújo*.
- 7 de Novembro — Quartel do Batalhão de Sapadores Bombeiros — *Major Luís Ribeiro Viana*, Comandante do Batalhão.
- 25 de Novembro — Museu de Arte Popular — *Dr. Francisco Lage*, do Secretariado Nacional da Informação.

1949

- 16 de Janeiro — Instalações do *Diário de Notícias* — *Augusto Pinto*.

ADENDA AO ÍNDICE DOS ASSUNTOS

- 23 de Janeiro — Basílica dos Mártires — *Doutor Eduardo Neves*.
- 20 de Fevereiro — Standard Eléctrica — *Eng. Frederico Sacksteder*, Director.
- 6 de Março — Igreja da Memória — *Mário de Sampayo Ribeiro*.
- 20 de Março — Faculdade de Medicina — *Doutor Eduardo Neves*.
- 24 de Abril — Palácio da Independência — *Coronel Pestana de Vasconcelos*.
- 15 de Maio — Museu Agrícola e Jardim do Ultramar — *Eng. José de Orey*, Director.
- 3 de Julho — Basílica da Estrela — *Professor Armando de Lucena*.
- 21 de Agosto — Igreja do Socorro — «*Sidónio Miguel*».
- 16 de Outubro — Palácio da Assembleia Nacional — *Pintores Martins Barata e Domingos Rebelo*.
- 6 de Novembro — Pacote «Moçambique» — *Dr. José Gonçalves*; e Instalações da Companhia Carris de Ferro de Lisboa — *Funcionários Superiores da Companhia*.
- 10 de Dezembro — Visita a uma exposição de pintura sobre motivos de Lisboa e arredores (no Instituto Britânico).
- 18 de Dezembro — Ginásio Clube Português — *Dr. José Pontes*, Presidente da respectiva direcção.

1950

- 16 de Abril — Aqueduto das Águas Livres — *Gustavo de Matos Sequeira*.
- 7 de Maio — Ermida de Santo Amaro — *Luís Moita*; e Liceu D. João de Castro — *Dr. Francisco Júlio Martins Sequeira*.
- 21 de Maio — Liga dos Combatentes — *Dr. Alberto Mac-Bride*.
- 3 de Junho — Exposição Bibliográfica e Iconográfica (local), na Escola-Asilo de Alcântara — *Mário Costa*.
- 25 de Junho — Igrejas de S. Pedro em Alcântara e das Flamengas — *Padres Adriano da Silva Botelho e César Augusto Garcia*.
- 9 de Julho — Museu de Castro Guimarães (Cascais) — *Dr. Branquinho da Fonseca*, Conservador.
- 22 de Outubro — Visita à Casa do Gaiato em Santo Antão do Tojal — *Rev. Padre Adriano*, Assistente desta Obra.
- 12 de Novembro — Palácio do Conde de Óbidos (Sede da C. V. P.) — *Visita dirigida pelo Ten. Campos e Sousa*, durante a qual foi lido um trabalho expressamente elaborado pelo Secretário-Geral da C. V., *Coronel Carlos de Carvalho*.

1951

- 13 de Janeiro — Imprensa Nacional — *Norberto de Araújo*.
- 28 de Janeiro — Conservatório Nacional — *Dr. Ivo Cruz*, Director.

ADENDA AO ÍNDICE DOS ASSUNTOS

- 18 de Março — Centro de Aviação Naval — *Seg.-Ten. Simões Lopes.*
- 8 de Abril — Igreja Paroquial de Santa Engrácia, respectiva Cerca, etc. — *Doutor Eduardo Neves* e colaboração do *Eng. Amílcar de Melo* da Companhia das Águas de Lisboa.
- 22 e 29 de Abril — Torre de Belém (Visita por turnos) — *Arq. Paulo Cunha.*
- 27 de Maio — Igreja de S. Vicente de Fora — *Norberto de Araújo.*
- 10 de Junho — Forte de S. Julião da Barra — *Brigadeiro Correia Guedes.*
- 24 de Junho — Trechos ainda existentes da *Cerca Moura* (em homenagem póstuma a Mestre Vieira da Silva) — *Doutor José Caria Mendes.*
- 7 de Julho — Quartel do Carmo — *Gustavo de Matos Sequeira.*
- 4 de Novembro — Visita a Évora — *Gustavo de Matos Sequeira* e *Túlio Espanca.*
- 11 de Novembro — Exposição Bibliográfica e Iconográfica das Casas da Câmara de Lisboa (no Palácio Galveias) — *Norberto de Araújo.*
- 18 de Novembro — Prédio da Praça de Londres, n.º 3 — *Arq. Cassiano Branco* e *Mário Rodrigues.*

1952

- 20 de Janeiro — Museu Nacional de Arte Antiga — *Dr. João Couto*, Director.
- 10 de Fevereiro — Ruínas do Carmo e Museu Arqueológico — *Doutor Eduardo Neves.*
- 23 de Março — Lisboa Ginásio Clube — *Armando de Freitas.*
- 6 e 20 de Abril — Sede do Governo Militar de Lisboa (antigo Palácio Vilalva) — *Cap. do C. E. M. Moreira da Câmara.*
- 9 de Maio — Pacote «Vera Cruz» — *Pessoal superior de bordo.*
- 11 de Maio — Tapada das Necessidades — *Eng. D. Segismundo da Câmara Saldanha*, respectivo Director.
- 25 de Maio — Antigo Convento das Carmelitas Descalças em Carnide (actualmente Asilo do Padre Governo) — *Luís Chaves.*
- 22 de Junho — Obra das Crianças da Freguesia da Lapa — *Cónego Dr. António de Campos.*
- 20 de Julho — Visita a Mafra (Monumentos; Escola Prática de Infantaria; Tapada) — *Pintor A. Ayres de Carvalho*, *Coronel Nascimento* e *Eng. D. Segismundo da Câmara Saldanha.*
- 27 de Julho — Igreja do Colèginho e Edifício do Amparo (na Mouraria) — *Doutor Eduardo Neves.*
- 9 de Novembro — Quinta do Correio-Mor e Igreja Paroquial de Loures — Direcção, respectivamente, de *Godofredo Ferreira* e *Padre Antero Marques*, Pároco.
- 14 de Dezembro — Escola Profissional de Pesca — *Comandante Valente de Araújo.*

1953

- 18 de Janeiro — Escola e Serviços de Assistência da Junta de Freguesia de S. José — *João Bruges de Oliveira*, Presidente.
- 7 de Fevereiro — Laboratório Nacional de Engenharia Civil — *Eng. António Arantes e Oliveira*, Director.
- 22 de Fevereiro — Liceu Charles Lepierre — *E. Demozet*, Director.
- 8 de Março — Fábrica de Gás da Matinha — *Eng. Nolasco da Silva*, das C. R. G. E.
- 21 de Março — Exposição das Tapeçarias de Pastrana, no Ministério das Finanças — *Dr. Manuel Cayola Zagalo*.
- 22 de Março — Escola Industrial Josefa de Óbidos — *Dr.ª D. Maria das Dores Malveiro*, Directora, e Capela do Senhor Jesus do Triunfo — *Luís Norberto*.
- 22 de Abril — Asilo de Santa Catarina — *Hugo Raposo*.
- 2 de Maio — Sala Columbano, do Museu Nacional de Arte Antiga — *Professor Armando de Lucena*.
- 3 de Maio — Escola Técnica Elementar Eugénio dos Santos — *Dr. António Gonçalves Matoso*, Director.
- 17 de Maio — Igreja de S. João de Deus — *Arq. António Lino*.
- 31 de Maio — Visita ao Concelho de Cascais — *Ten.-Coronel José Roberto Raposo Pessoa*, Presidente da Câmara Municipal.
- 7 de Junho — Igreja de Santo Eugénio e Centro Recreativo Popular do Bairro da Encarnação — Visitas dirigidas, respectivamente pelo *Rev. P.º Armindo dos Santos Duarte* e *João Carlos Estrela*.
- 20 e 27 de Junho, 4 e 5 de Julho — Comando Geral da Polícia e Comando da Polícia de Segurança de Lisboa (Visita por turnos) — *Oficiais da P. S. P.*
- 22 de Junho — Visita a Alenquer e Santa Quitéria de Meca — *Dr. Luciano Ribeiro*.
- 18 e 19 de Junho — Palácio Nacional da Ajuda (Visita por turnos) — *Dr. Manuel Cayola Zagalo*, Conservador.
- 20 de Novembro — Igreja do Santo Condestável — *Arq. Vasco de Moraes Palmeiro (Regaleira)*.
- 12, 13, 19 e 20 de Dezembro — Observatório Astronómico de Lisboa (Visita por turnos) — *Dr. Manuel Peres*, Director.

1954

- 10 de Janeiro — Manutenção Militar — *Capitão José Henrique de Sousa*.
- 20 de Janeiro — Escola de Artes Decorativas António Arroio — *Pintor António Lino*, Director.
- 14 de Fevereiro — Igreja e antigo Convento da Madre de Deus — *Mário de Sampaio Ribeiro*.



ADENDA AO ÍNDICE DOS ASSUNTOS

- 28 de Fevereiro — Recolhimento da Encarnação — *Dr. José Pinto de Aguiar*.
- 28 de Março — Liceu Nacional de Oeiras — *Dr. João Mexia de Brito*, Reitor.
- 4 de Abril — Novo Matadouro Municipal — *Dr. Filipe Morgado Rameiras*, Director.
- 11 de Abril — Mãe-d'Água e Aqueduto das Águas-Livres — *Doutor Eduardo Neves*, que leu um trabalho expressamente escrito por *Matos Sequeira*, que não pôde comparecer, e *Eng. Amílcar de Melo*.
- 9 de Maio — Visita a Vila Viçosa (Palácio Ducal, Castelo e Monumentos) — *Dr. João de Figueiredo*, Conservador do Palácio.
- 11 de Junho — Fábrica de Cervejas Estrela — *Prof. Raul de Carvalho* e *Directores da empresa*.
- 27 de Junho — Asilo «A Caridade» — *Dr. Rosado Fernandes*, Fundador desta Instituição.
- 11 de Julho — Cerca do Mosteiro dos Jerónimos e Ermidas de S. Jerónimo e de S. Cristo — *D. Julieta Ferrão*.
- 18 de Julho — Base Aérea da Ota, Alenquer, Olhalvo (Panteão dos Cunhas), Cortegana, Chamais e seu Convento, Merceana, etc., e respectivas Igrejas e Pelourinhos — *Dr. Luciano Ribeiro*.
- 1 de Agosto — Quinta do Pisão, Alcabideche, do Albergue de Mendicidade da Mitra — *Coronel Monteiro Libório*, Comandante da P. S. P. de Lisboa, *Capitão Carlos Alberto Godinho*, Director do Albergue e *Dr. Henrique Ruas*, Médico.
- 28 de Novembro — Escola Técnica Elementar Nuno Gonçalves — *Henrique Santos*, Professor.
- 9 e 10 de Dezembro — Museu Geológico — *Engs. D. António Castelo Branco*, Director do Museu, e *Fernando Moutinho de Almeida* e *Georges Zbyszensky*, Geólogos.

1955

- 16 de Janeiro — Igreja do Loreto — *Rev. P.º Luís Gasperetti*, respectivo Reitor.
- 30 de Janeiro — Capela dos Navegantes — *Luís Chaves*.
- 27 de Fevereiro — Lar de Nossa Senhora dos Anjos (no antigo Recolhimento de Lázaro Leitão) — *Dr. José Pinto de Aguiar*.
- 13 e 20 de Março — Museu Bocage, da Faculdade de Ciências (Visita por turnos) — *Prof. Artur Ricardo Jorge*, Director do Museu.
- 15 de Maio — Exposição de Pratas (na sede da Fundação Ricardo Espírito Santo) — *Professor Armando de Lucena*.
- 29 de Maio — Asilo de Velhos de Marvila — *Dr. César Antunes*, Director.
- 5 de Junho — Instituto Nacional de Educação Física — *Dr. Mário Gonçalves Viana*, Director.

ADENDA AO ÍNDICE DOS ASSUNTOS

- 10 de Junho — Base Aérea n.º 6, no Montijo — *Primeiro-Tenente Ângelo Fernandes e Segundo-Tenente Wilton Pereira.*
- 3 de Julho — Quartel de Artilharia Pesada n.º 1, em Sacavém — *Coronel Aníbal Afra Nozes, Comandante da Unidade.*
- 7 de Agosto — Visita a Tomar (Convento de Cristo e restantes monumentos) — *Major Eugénio Sobreiro de Figueiredo e Silva.*
- 13 de Novembro — Igreja de S. João de Brito — *Arq. Vasco de Moraes Palmeiro (Regaleira).*
- 18 de Dezembro — Basílica dos Mártires — *Doutor Eduardo Neves.* Proferiu algumas palavras sobre a Irmandade de Santa Cecília, *Mário de Sampaio Ribeiro.*
- 31 de Dezembro — Exposição Evocativa de Lisboa antes do Terramoto de 1755, no Palácio Galveias — *D. Julieta Ferrão e Gustavo de Matos Sequeira.*
- 1956**
- 29 de Janeiro — Lar-Pensionato de Nossa Senhora da Vitória — *Álvaro António da Silva.*
- 18 de Fevereiro — Capela de Nossa Senhora do Monserrate — *Hugo Raposo;* e Fábrica de Sedas da firma Francisco Soares da Silva, Lda. — *Jorge Rebelo.*
- 10 de Março — Fábrica de Malhas Simões & C.ª — *Guilherme Simões,* Gerente da Firma.
- 29 de Abril — Necrópole Dolménica do Monte Abraão — *Prof. Joaquim Fontes.*
- 6 de Maio — Oficinas de S. José — *Rev. P.º Armando da Costa Monteiro,* Director.
- 27 de Maio — Fábrica de Tratamento de Óleo de Fígado de Bacalhau — *Dr. António Amoroso e Abílio Ramos,* Directores.
- 10 de Junho — Visita a Santarém, a propósito da *Feira do Ribatejo* — *Capitão Júlio da Costa Pinto, Reg.-Agrícola Celestino Graça e Jornalista Armando Boaventura.*
- 16 de Junho — Laboratório Sanitas — *Dr. Francisco Cortez Pinto,* Director.
- 15 de Julho — Visita a Tomar, por ocasião da Festa dos Tabuleiros — *Major Eugénio Sobreiro de Figueiredo e Silva.*
- 22 de Julho — Inválidos do Comércio — *Branco Marques,* da Direcção da Instituição.
- 29 de Julho — Visita a Oeiras (Paços do Concelho, Igrejas e parte da Quinta do Conde de Oeiras, ocupada pela Estação Agronómica Nacional) — *Conde de Rio Maior, Presidente da Câmara, Vereador Jaime Athias e Mesário da Santa Casa da Misericórdia Barjona de Freitas.*
- 5 de Agosto — Igreja de Santa Catarina e Edifício dos Paulistas — *Manuel Ferreira de Andrade.*
- 17 de Novembro — Arquivo Histórico Militar — *Coronel Faria de Moraes,* Director.
- 16 de Dezembro — Museu de Arte Popular — *Eng. Vaz Viana,* do S. N. I.

ADENDA AO ÍNDICE DOS ASSUNTOS

1957

- 20 de Janeiro — Central Leiteira, da C. M. L. — *Drs. Almeida de Eça, Sales Gomes, Inácio dos Santos, Eng. Pessoa Lopes e Técnico Taveira Pereira.*
- 24 de Março — Palácio das Telecomunicações — *Engs. Gentil da Costa, Rogério Rodrigues e Carlos Alberto.*
- 25, 26 e 27 de Abril — Fábrica de Vidros Gaivotas, Lda. (Visita por turnos) — *Eng. Francisco Rodrigues, desta unidade industrial.*
- 25 de Maio — Fábrica de Malte, da Sociedade Central de Cervejas — *José Manuel Martins, da respectiva empresa.*
- 26 de Maio — Visitas a Elvas e Vila Viçosa — A visita ao Palácio Ducal foi dirigida pelo *Dr. João de Figueiredo, seu Conservador.*
- 2 de Junho — Tesouro da Sé de Lisboa — *Cónego Manuel Luís, Pároco da Sé.*
- 8 de Junho — Conservatório Nacional — *Dr. Ivo Cruz, Director.*
- 14 de Julho — Seminário de Cristo-Rei — *Cónego José Amaro Teixeira, Vice-Reitor.*
- 25 de Julho — Laboratório Farmacológico J. J. Fernandes, Lda. — *Francisco Laureano, da respectiva sociedade.*
- 4 de Agosto — Casa-Museu Leal da Câmara (na Rinchoa) — *Prof. Joaquim Fontes.*
- 23 de Novembro — Instalações do Metropolitano — *Engs. D. Francisco de Melo e Castro e Guimarães Lobato.*
- 24 de Novembro — Instalações Escolares da Casa das Filhas da Caridade de S. Vicente de Paulo — *Irmã Sousa Rego.*
- 15 de Dezembro — Sede do Batalhão de Sapadores Bombeiros — *Major Rogério de Campos Cansado, 2.º Comandante.*

1958

- 26 de Janeiro — Museu da Cidade — *D. Julieta Ferrão, Conservador-Chefe dos Museus Municipais.*
- 15 de Março — Escola Técnica Elementar Francisco de Arruda — *Calvet de Magalhães, Director.*
- 16, 17 e 18 de Abril — Fábrica de Chocolates Favorita (Visita por turnos) — *Augusto Gonçalves e Mário de Aguiar, Gerentes da sociedade,*
- 29 de Junho — Visita a Montemor-o Novo — *Coronel Armando José de Matos.*
- 6 de Julho — Igreja de Santo Estêvão — *Rev. Pároco Vítor Robert dos Santos e Manuel Ferreira de Andrade.*
- 10 de Agosto — Estação Zootécnica Nacional — *Dr. José Carrilho Ralo; e Monumentos de Santarém — Cap. Júlio da Costa Pinto.*
- 8, 9, 15, 16, 22 e 23 de Novembro — Museu Nacional de Arte Antiga (Visita por turnos) — *Dr. João Couto, Director, e Eng. João dos Santos Simões e Abel de Moura, Conservadores.*

ADENDA AO ÍNDICE DOS ASSUNTOS

6, 7, 13 e 14 de Dezembro — Fundação Ricardo Espírito Santo: Museu e Escola de Artes Decorativas (Visita por turnos) — *Dr. Guilherme Possolo*, Director, *Conde de Moser* e *D. Maria Vaz Pereira*.

1959

25 de Janeiro — Sociedade de Geografia — *Dr. Júlio Gonçalves*, Secretário-Geral.

1, 7, 8, 14 e 15 de Fevereiro — Visita à Exposição «Museus de Lisboa», no Museu Nacional de Arte Antiga (Visita por turnos) — *Dr. João Couto*, Director.

22 de Março — Quintas das Torres e da Bacalhoa, em Azeitão — *Eng. João dos Santos Simões*.

5 de Abril — Igrejas de Azeitão e repetição da visita anterior — *Idem*.

26 de Abril — Museu dos C. T. T. (Secções da Av. Fontes Pereira de Melo e da Rua das Picoas) — *Dr.ª D. Maria da Glória Pires Firmino*, Conservador, e *D. Josefa Crespo Carinhas* e *Francisco M. Guapo*, Funcionários da respectiva Administração-Geral.

3 de Maio — Museu dos C. T. T. (Secção da Rua Castilho) — *Dr.ª D. Maria da Glória Pires Firmino* e *Alberto Serra*.

24 de Maio — Ruínas do Carmo e Museu Arqueológico — *Doutor Eduardo Neves*.

28 de Junho — Visita a Aveiro, por ocasião das suas Festas Milenárias (Túmulo da Princesa Santa Joana — Lisboaeta —, Igrejas, Fábrica Aleluia, etc.) — *Dirigentes do Turismo local: Dr. Humberto Leitão, Dr. António Gonçalves, etc.*

12 de Julho — Palácio Fronteira — *Dr. José Cassiano Neves*.

23 de Julho a 7 de Agosto — Viagem Cultural aos Açores, tendo sido visitadas todas as Ilhas e seus principais Monumentos — *Dr. Francisco Félix Machado*.

22 de Novembro — Instituto de Odivelas — *Dr.ª D. Deolinda Santos*, Directora, e *Gustavo de Matos Sequeira*.

5, 6, 12 e 13 de Dezembro — Museu Nacional de Arte Antiga: Secção de Ourivesaria (Visita por turnos) — *Dr. João Couto*, Director.

1960

17 de Janeiro — Instalações do Jornal *O Século* — *Acúrcio Pereira*, Chefe da Redacção.

30 de Janeiro e 6 de Fevereiro — Palácio Nacional da Ajuda (Visita por turnos) — *Dr. Manuel Cayola Zagalo*, Conservador.

13, 14, 20 e 21 de Fevereiro — Microjardim (Visita por turnos) — *Fernando de Figueiredo*, seu criador e proprietário.

20 e 27 de Março — Museu Nacional de Arte Contemporânea (Visita por turnos) — *Professor Armando de Lucena*.

ADENDA AO ÍNDICE DOS ASSUNTOS

- 3 de Abril — Sociedade de Instrução e Beneficência «A Voz do Operário» — *João Ribeiro de Almeida, Carlos Duarte, António P. Palma e Manuel Mendes Delgado*, Directores.
- 24 de Abril — Palácio da Assembleia Nacional — *Dr. Carmelo Rosa, Antunes dos Santos, Guilherme Alves de Almeida, Manuel Sanches Ferreira e Salema Mendes*, Funcionários Superiores da A. N.
- 29 de Maio — Visita a Vila Viçosa — *Dr. João de Figueiredo*, na parte referente ao Palácio Ducal.
- 5 de Junho — Cadeia Penitenciária de Lisboa — *Dr. Roberto Pinto*, Director.
- 19 de Junho — Propriedade Agrícola do Mouchão da Póvoa — *D. Eduardo Veiga de Araújo*, respectivo proprietário.
- 23 de Junho — Exposição Bibliográfica Antoniana (na sede da Junta de Turismo da Costa do Sol — Estoril) — *Eng. Júlio Eduardo dos Santos*.
- 17 de Julho — Museu Arqueológico de Odrinhas (Sintra) — *Prof. Joaquim Fontes*, Presidente da Câmara Municipal de Sintra.
- 31 de Julho — Campo da batalha de Aljubarrota e Mosteiro da Batalha: Participação do Grupo nas Comemorações Condestabrianas e Henriquinas — Visitas dirigidas respectivamente, pelo *Capitão Gastão de Melo de Matos e Alfredo Ferreira do Nascimento*.
- 5 de Agosto — Local do Antigo Hospital de Todos-os-Santos, para exame das escavações em curso — *Dr. Joaquim da Silva Pinto, D. Julieta Ferrão e Dr.ª D. Irisalva Moita*, respectivamente, Chefe da Repartição dos Serviços Culturais da C. M. L., Conservador-Chefe dos Museus Municipais e Conservador encarregado dirigente das escavações.
- 6 e 13 de Novembro — Museu Rafael Bordalo Pinheiro (Visita de estudo) — *D. Julieta Ferrão*.
- 20 de Novembro — Instalações da Seca de Bacalhau, da firma Pescal (Alcochete) — *Dr. António Torres Botelho*, Médico-Veterinário.

1961

- 15 e 22 de Janeiro — Museu Nacional de Arte Contemporânea (Visita por turnos) — *Professor Armando de Lucena*.
- 26 de Janeiro — Exposição Cartográfica e Iconográfica Comemorativa do V Centenário da Morte do Infante D. Henrique, relativa às Províncias Ultramarinas, no Palácio da Ega — *Dr. Alberto Iria*, Director do Arq. Hist. Ultramarino, *Dr.ª Natália Carqueijeiro e D. Raquel Pousão Lopes*, Organizadoras da Exposição.
- 17 de Fevereiro — Serviço Social da Manutenção Militar — *Ten.-Cor. José Henriques de Sousa*, Subdirector.

ADENDA AO ÍNDICE DOS ASSUNTOS

- 19 de Março — Instituto de Altos Estudos Militares — *Coronel Cortês dos Santos*, coadjuvado pelo *Ten.-Cor. Soares de Oliveira* e outros Officiais. Os visitantes foram recebidos pelo Director do Instituto, *General Gomes de Araújo*.
- 28 de Maio — Sé Patriarcal e respectivo Tesouro — *Cónego Manuel Luís*, Pároco da Sé.
- 11 de Junho — Monumento a Cristo-Rei e antigo Convento dos Capuchos (Caparica) — *Alfredo Ferreira do Nascimento*. Na segunda parte da visita, os «Amigos de Lisboa» foram também acompanhados pelo Vice-Presidente da Câmara Municipal de Almada e Pres. da Comissão de Turismo.
- 25 de Junho — Mosteiro dos Jerónimos e Casa Pia (Secção de Pina Manique) — *Francisco de Assis de Oliveira Martins*, *Eng. Armando Saraiva* e *António do Amaral*, respectivamente Professor, Director da sobredita Secção e Director do Instituto de Surdos-Mudos.
- 9 de Julho — Ateneu Comercial de Lisboa — *Professor Américo Marinho*, *Jorge Rebelo* e *Fernando Cunha*, respectivamente Presidente da Direcção e Directores.
- 23 de Julho — Linhas de Torres, de Defesa de Lisboa; Runa, Torres Vedras e Convento do Varatojo, bem como várias outras localidades e seus Monumentos — *Alfredo Ferreira do Nascimento*; colaboração do *General Henrique Pereira do Vale* e *Brigadeiro Esteves Pereira*. O Presidente da Câmara Municipal de Torres Vedras e o Presidente da Comissão de Turismo receberam os visitantes.
- 27 de Julho — Bairro de Alfama: Roteiro Turístico — *Ângelo Fernandes*, funcionário superior do Município.
- 6 de Agosto — Casa dos Patudos (Alpiarça) — *D. Dália Pratas*.
- 12 de Novembro — Arquivo Histórico-Ultramarino — *Dr. Alberto Iria*, Director.
- 19 e 20 de Novembro — Quadros da Colecção Gulbenkian, expostos no M. N. A. Antiga (Visita por turnos) — *Prof. Armando de Lucena*.

1962

- 11 de Fevereiro — Torre de Belém — *Arq. Paulo Cunha*.
- 4 de Março — Reitoria da Universidade Clássica e Faculdade de Letras — *Prof. Marcello Caetano*, Reitor da Universidade, e *Dr. António Alvim*, Secretário.
- 15 de Abril — Estação de Serviço dos Autocarros da C. C. F. L., em Cabo Ruivo — *Jorge Gonçalves*, dos respectivos Serviços.
- 29 de Abril — Quinta dos Castanheiros e Casa de Repouso da Enfermagem Portuguesa (Caneças) — *Elementos dos Corpos Gerentes desta Instituição*.
- 20 de Maio — Visita a Évora e seus Monumentos — *Francisco Caeiro*, Vereador e Presidente da Comissão Municipal de Turismo, *Dr. Carvalho Moniz*, da Junta Geral do Distrito, e *D. Maria Paula Soares*, do Turismo de Évora.

ADENDA AO ÍNDICE DOS ASSUNTOS

- 27 de Maio — Aeroporto de Lisboa — *Engs. José Maria Seguro, Tomás Sin, Correia Mendes e Favila Vieira.*
- 9 de Junho — Fábrica de Refrigerantes Laranjina (Venda do Pinheiro) — *Eng. Basílio de Mesquita*, Técnico desta unidade industrial.
- 24 de Julho — Visitas a Óbidos e Caldas da Rainha — A Primeira foi dirigida por *Albano de Castro e Sousa*, Presidente do respectivo Município. e *Dr. Calixto Armindo*; nas Caldas foi visitado o Museu José Malhoa, sob a orientação do seu Director, *António Montez.*
- 22 de Julho — Gruta das Salemas (Concelho de Loures), Capela de Nossa Senhora da Ajuda e Jardins e Mata da Quinta das Areias (Vila Franca de Xira) — *Eng. Veiga Ferreira*, dos Serviços Geológicos, *Coronel José Ribeiro da Costa Júnior* e *António Van Zeller Palha.*
- 14 de Outubro — Quinta da Penha Longa (Sintra) — *Alfredo Ferreira do Nascimento.*
- 16 de Dezembro — Instalações da Sociedade Comercial e Industrial de Automóveis Francisco Batista Russo & Irmão (Cabo Ruivo) — *Canto Nogueira*, director técnico das Oficinas.

1963

- 27 de Janeiro — Basílica dos Mártires — *Doutor Eduardo Neves.*
- 2 e 10 de Fevereiro — Laboratório Nacional de Engenharia Civil e Pavilhão construído pela Fundação Gulbenkian (visita por turnos) — *Avelar Soeiro*, funcionário superior do Laboratório.
- 3 de Março — Antigo Palácio da Família Galvão Mexia (Palácio da Pimenta), adquirido pela C. M. L. para instalação do Museu da Cidade — *Dr. Joaquim da Silva Pinto*, Chefe da Repartição de Bibliotecas e Museus.
- 10 de Março — Palácio Nacional de Queluz — *Pintor de Arte Boaventura Porfírio*, seu Conservador.
- 24 de Março — Museu e Jardim Agrícola do Ultramar — *Rogério Dias Pereira* e *António Soares*, funcionários superiores do Museu.
- 20 e 27 de Abril e 5 de Maio — Fábrica de Cervejas Estrela (visita por turnos) — *José Meneses Duarte*, encarregado das relações exteriores da Sociedade Central de Cervejas.
- 28 de Abril — Escola Técnica Elementar Manuel da Maia — *Dr. Jorge Valadas*, Director, e *Dr.ª D. Noémia Paixão*, *Dr. Joel Mascarenhas* e *António Machado Ferreira*, Professores.
- 11 e 12 de Maio — Silo Portuário de Lisboa, da Federação Nacional dos Produtores de Trigo — *Eng. Agrónomo Fragoso de Almeida.*
- 24 de Maio — Nova Fábrica da Companhia Portuguesa de Tabacos — *Dr. Manuel Vicente Moreira*, *Eng. Vasco Cruz* e *Joaquim Miguel Serra e Moura.*

- 23 de Junho — Visita a Vila Franca de Xira (Edifícios industriais, Monumentos, Jardim Constantino Palha e Biblioteca-Museu) — *Eng. Álvaro Fernandes de Sousa Franco, Eng. Calheiros Martins e Dr. António José Vidal Baptista.*
- 21 de Julho — Grutas da Serra de Santo António (Serra de Aire) — *Doutor Eduardo Neves.*
- 2 de Agosto — Alfama à Noite — Visita segundo organização da firma Claras & Irmão e do sócio do Grupo «Amigos de Lisboa» *Leonel Coelho.* O Ex.^{mo} Vice-Presidente da C. M. L., Presidente da Comissão para os Melhoramentos de Alfama, *Sr. Aníbal David,* e os restantes membros da mesma Comissão acompanharam os visitantes.
- 22 de Novembro — Instalações Fabris da Tofa — *Torrefacção de Cafés de Portugal* (Linda-a-Velha) — *Rui Soares Franco e Miranda Esteves,* administradores desta unidade industrial.

1964

- 2 de Janeiro — Escavações em curso na Igreja de S. Vicente de Fora — *Espeleólogo Fernando Eduardo Rodrigues Ferreira e Rev. P.^o José Correia da Cunha.* Em 5 de Julho, nova visita para apreciação dos objectos encontrados.
- 20 de Fevereiro e 5 de Março — Obras da Ponte sobre o Tejo — *Eng. Canto Moniz,* Director do Gabinete das Obras (1.^o turno) e *Eng. Pinto Serrão* (2.^o turno).
- 23 de Fevereiro — Novo edifício da Escola Industrial Marquês de Pombal — *Dr. Januário dos Santos Pinheiro,* seu Director.
- 19 de Março — Novas instalações da Fábrica de *A Tabaqueira* (Albarraque) — *Engs. Sebastião Mourão e Parro Nogueira.*
- 19 de Abril — Igreja de Nossa Senhora Auxiliadora (das Oficinas de S. José) — *Rev. P.^o Lino Ferreira,* Director deste estabelecimento de ensino.
- 31 de Maio — Palácio da Rosa (dos Marquesses de Ponte de Lima) — *Dr. D. Francisco Vasconcelos e Sousa.*
- 7 de Junho — Casa do Gaiato (Santo Antão do Tojal) — *Rev. P.^o Carlos* (*Eng. Carlos Galamba*).
- 21 de Junho — Obras de Santa Engrácia, futuro Panteão Nacional — *Arq. João F. Vaz Martins,* Director dos Monumentos Nacionais de Lisboa.
- 5 de Julho — Igreja da Madre de Deus e Museu do Azulejo (em organização) — *Eng. João dos Santos Simões.*
- 26 de Julho — Castelo de Almourol, com passagem por Santarém, Tomar e Barragem de Castelo do Bode — *Doutor Eduardo Neves.*
- 8, 15 e 29 de Novembro — Novas instalações da UCAL (União das Cooperativas Abastecedoras de Leite), em Sete Casas, Loures — *Engs. Vasco Troni e Luís Rocha.*
- 5 de Dezembro — Centro de Reabilitação de Nossa Senhora dos Anjos (para invisuais) — *Dr. José Pinto de Aguiar,* Director do Instituto de Assistência aos Inválidos, e *D. Maria Teresa Túlio de Freitas Soares,* Directora do Centro.

1965

- 11 e 18 de Fevereiro — Fábrica de Chocolates *Regina* (Visita por turnos) — *Administradores da Fábrica*.
- 7 de Março — Liceu Rainha Dona Amélia, instalado no Palácio dos Condes da Ribeira, e Capela do Palácio, hoje propriedade do Sr. José Rino Avelar Fróis — *Dras. D. Marieta dos Remédios e D. Jorgete Costa*, respectivamente Reitora e Professora do mesmo Liceu. Foi preparada expressamente para esta visita uma Exposição bibliográfica de D. João da Câmara, por familiares deste Escritor, que nasceu e faleceu no Palácio.
- 6, 14 e 21 de Março — Exposição de Arte do Oriente Islâmico, organizada pela Fundação Gulbenkian, no Museu Nacional de Arte Antiga (Visita por turnos) — *D. Maria da Conceição Veloso Salgado e Artur Casais*, Funcionários da mesma Instituição.
- 8 e 22 de Maio — Quinta das Torres e Museu Tauromáquico (Pinheiro de Loures) — Visita (por turnos) dirigida pelo seu proprietário, *Francisco José Simões*.
- 16 de Maio — Sé Patriarcal e respectivo Tesouro — *Dr. Paulo Caratão Soromenho*.
- 20 de Junho — Instalações da Sociedade Comercial Abel Pereira da Fonseca, no Poço do Bispo — *António Flores*, Gerente dos Armazéns.
- 11 de Julho — Igreja de S. Cristóvão, onde tinha sido expressamente preparada uma Exposição de Paramentos e Objectos de Ourivesaria — *Rev. P.º Artur de Albuquerque Sobral*, Pároco da Freguesia.
- 25 de Julho — Mãe-d'Água, nas Amoreiras, com percurso até ao Alto da Serafina e Passeio dos Arcos — *Eng. Amílcar de Melo*. Visita aos Miradouros e outros pontos de interesse turístico do Parque Florestal de Monsanto — *Doutor Eduardo Neves*.
- 29 de Julho — Instalações do *Diário de Notícias* — Recebidos pelo Secretário-Geral e Redactor, respectivamente, *Fernando Fragoso e Luís Teixeira*, os «Amigos de Lisboa» foram acompanhados na visita por *D. Alda Mafra e Dr. João Falcato*, respectivamente, Chefe da Secretaria e Redactor e por vários Chefes das Secções percorridas.
- 8 de Agosto — Visita à Cidade das Caldas da Rainha, onde foram apreciados o Museu de Equitação e Toureio, propriedade do Sr. Paulino Montez, e a Secção de Cerâmica do Museu de José Malhoa, onde a visita foi orientada por *D. Maria Helena*, Conservadora. Os «Amigos de Lisboa» estiveram depois na Colónia de Férias Marechal Carmona, da F. N. A. T., na Foz do Arelho, e Monte do Facho e Praias da Região.
- 14 de Novembro — Visita a Setúbal, a propósito do Bicentenário do Nascimento de Bocage. Recepção nos Paços do Concelho, por *Eng. António Barroso e Manuel Pacheco*, respectivamente Vice-Presidente da Câmara e Vereador. Discursos dos Directores do Grupo «Amigos de Lisboa», *Doutor Eduardo Neves e Dr. Paulo Caratão Soromenho*, que desenvolveu o tema *Bocage e o Homem da Rua*. Visitas aos principais monumentos e locais

ADENDA AO ÍNDICE DOS ASSUNTOS

notáveis da Cidade e ao Castelo de S. Filipe, sob a direcção dos sobreditos elementos da Câmara Municipal e outras individualidades. Regresso por Vila Franca de Xira.

- 9 de Dezembro — Instituto Pasteur de Lisboa (Novas instalações em Cabo Ruivo) — *Joaquim Leitão*, Administrador-Delegado, e *Dr. Duarte Ferreira*, Director dos Serviços Técnicos e Industriais.
- 12 de Dezembro — Igreja Paroquial de Benfica e suas recentes instalações assistenciais — *Rev. P.^o Alvaro Proença*, Pároco da Freguesia.

1966

- 30 de Janeiro — Asilo D. Pedro V — *Visconde da Charruada*, seu Director, e *D. Ester Pereira Flório Toscano*.
- 17 e 24 de Maio — Oficinas e outras instalações da firma Bertrand (Irmãos), Lda., no Dafundo (Visita por turnos) — *Carlos Bertrand*.
- 20 de Março — Museu Etnológico Doutor Leite de Vasconcelos — *Dr. Saavedra Machado*, Director interino.
- 24 de Abril — Novo edifício do Cinema Europa — Visita dirigida pelos seus proprietários e administrador.
- 1, 8 e 15 de Maio — Museu Militar (Visita por turnos) — *Coronel Júlio Martins Mourão*, Director, e outros Oficiais.
- 21 de Maio — Arquivo Nacional da Torre do Tombo — *Dr.^{as} D. Emília Félix*, Directora Interina, e *Dr.^{as} D. Maria Teresa Barbosa Acabado*.
- 19 de Junho — Visita a Torres Novas (Monumentos, instalações industriais, Lapas Mouras, ruínas romanas de Vila Cardílio, etc.) — *Dr. José Mendes Sentieiro*.
- 26 de Junho — Igreja de Santa Catarina e edifício dos Paulistas — *Doutor Eduardo Neves*.
- 17 de Julho — Visita a Rio Maior (Vila, minas de sal-gema, de linhite e deatomite, etc.) — Recepção nos Paços do Concelho pelo Presidente da Câmara, *Sr. Armando Rodrigues e Sousa* e *Vereadores*; e *Administradores* das empresas industriais visitadas.
- 24 de Julho — Antiga Igreja Paroquial da Lapa e Recolhimento de Nossa Senhora da Lapa — *Dr. Jaime Neves* e *Irmã Gabriela*, respectivamente, Director e Regente do Recolhimento, e *Escritor Luís Chaves*.
- 6 de Novembro — Obras de Santa Engrácia: Panteão Nacional, em conclusão — *Arq. Frederico Caetano de Carvalho*.
- 20 de Novembro — Monumento a Cristo-Rei — *Doutor Eduardo Neves*.
- 18 de Dezembro — Viveiros Municipais de Vila Correia (Pedrouços) e Quinta da Fonte (Benfica) — *Eng. José Pulido Garcia*, Chefe da Repartição de Arborização e Jardinagem da C. M. L.

1967

- 22 de Janeiro — Albergue de Mendicidade de Lisboa [Mitra] — *Cap. António de Oliveira Cascais, Dr. Amaral Marques e P.º António Maria de Freitas*, respectivamente, Director, Membro da Comissão Administrativa e Capelão do Albergue.
- 12 de Fevereiro — Sede da Cruz Vermelha Portuguesa, no Palácio do Conde de Óbidos — *Coronel João Soares Vítor de Sousa Vairinho*, Secretário-Geral da Instituição, coadjuvado pelo Almojarife do Palácio, *Salvador de Almeida*.
- 19 de Março — Visita de estudo à Serra da Estrela, com passagem, no regresso, pelas Ruínas de Conímbriga — *Doutor Eduardo Neves*.
- 1 de Abril — Conservatório Nacional — Visita dirigida pelo *Dr. Ivo Cruz*. No final, por iniciativa do Grupo, em homenagem ao Ex.^{mo} Director deste estabelecimento de ensino, realizou-se uma audição de composições de sua autoria, em que tomaram parte a Professora do C. N. *Senhora D. Maria Helena de Matos* e o Violinista *Maestro Pedro Lamy Reis*.
- 2 de Abril — Antigo Convento dos Cardais, a Jesus, onde funciona o *Albergue da Associação de Nossa Senhora Consoladora dos Aflitos* — *Irmã Superiora Maria das Graças*.
- 23 de Abril — Ruínas do Carmo e Museu Arqueológico — *Doutor Eduardo Neves*.
- 7 de Maio — Sociedade de Geografia de Lisboa — *António Luís Penha Soromenho*, Conservador do respectivo Museu. Na biblioteca da Sociedade foi expressamente organizada pelo seu Conservador, *Marques Pereira*, uma interessante Exposição Olisiponense
- 21 de Maio — Visita a Mafra (Basílica Antoniana, Palácio, Museu, Biblioteca, Jardim do Cerco, Igreja de Santo André e Tapada). Na biblioteca foi organizada uma Exposição Bibliográfica pelo respectivo Conservador, *Guilherme José Ferreira de Assunção*, em cumprimento de determinação da Direcção-Geral da Fazenda Pública. Na Tapada Real, onde os visitantes foram recebidos pelo seu Director, *Eng. D. Segismundo da Câmara Saldanha*, foi visitado o curioso pavilhão de caça e museu local. — Dirigiu a visita o *Eng. Júlio Eduardo dos Santos*.
- 18 de Junho — Ginásio Clube Português — *Dr. Manuel Gomes Fradinho*, Director da Colectividade.
- 2 de Julho — Visita a Castelo de Vide, Marvão e Nisa — *Doutor Eduardo Neves, Dr. Abel Monteiro*, e, na parte referente à *Fundação Lopes Tavares*, com sede em Nisa, os seus Directores, *Drs. José Francisco Basso e Jaime de Almeida*.
- 23 de Julho — Igreja do Bom Sucesso, Parque de Campismo de Monsanto (da C. M. L.), Igreja Paroquial de Carnaxide e Santuário de Nossa Senhora da Rocha — *Doutor Eduardo Neves, Madre Superiora do Bom Sucesso* e

ADENDA AO ÍNDICE DOS ASSUNTOS

Eng. Júlio Eduardo dos Santos (quanto ao primeiro templo); *Eng. Abreu Nunes* (na parte referente ao Parque de Campismo) e *Rev. P.º Francisco Santos Costa*, Prior de Carnaxide.

- 6 de Agosto — Visita a Évora, Évora-Monte e Monsaraz — *Doutor Eduardo Neves, Alfredo Ferreira do Nascimento* e *Rev. P.º Júlio Nogueira*, Pároco de Monsaraz.
- 19 de Novembro — Museu de Marinha — *Doutor Eduardo Neves*.
- 26 de Novembro — Cadeia Central de Mulheres (Tires) — *Rev.ª Madre Superiora Maria de Santa Cruz* e outras *Irmãs do Bom-Pastor*.
- 17 de Dezembro — Bairro dos Infantes e Descobridores (Alcoitão): iniciativa e propriedade da *Senhora D. Fernanda Mouzinho de Albuquerque*, que dirigiu a visita. O *Doutor Eduardo Neves*, no início, falou acerca da finalidade do empreendimento.

VIII — OUTRAS REALIZAÇÕES

Nesta rubrica incluem-se actos de grande relevo (1938-1967), todos mencionados e alguns desenvolvidamente descritos nas habituais secções *Actividade Cultural* por trimestres e *Acção Cultural* em relação a cada ano:

Circuitos Turísticos em autocarros (8);

Comemorações de interesse histórico e literário, como as do bicentenário do nascimento de Bocage, do quinto centenário do nascimento de Gil Vicente e do centenário da morte de Garrett;

Concertos fora da sede (7);

Conferências Olisiponenses em diversas agremiações, como as realizadas durante a *I Semana dos «Amigos de Lisboa»* no Atlético Clube de Portugal, Casa do Distrito do Porto, Casa do Ribatejo, Casa de Trás-os-Montes, Rotary Clube e Sindicato Nacional dos Construtores Civis;

Evocações da vida artística e literária da Cidade, entre as quais as efectuadas no *Café Martinho*, *Café Tavares* e *Leão d'Ouro*;

Exposição do Mundo Português: colaboração do delegado dos «Amigos de Lisboa» *Norberto de Araújo*, como director do Pavilhão de Lisboa;

Feira do Livro: participação, vários anos, em instalação própria;

Passeios no Tejo (10), durante os quais proferiram palestras, entre outros, o *Eng. Álvaro Lima*, *Doutor Eduardo Neves*, *Dr. Francisco Cância*, *Gustavo de Matos Sequeira*, *Jorge Rebelo*, *Arq. José Cottinelli Telmo*, *Luís Pastor de Macedo*, *Manuel Ferreira de Andrade*, *Mário de Sampayo Ribeiro*, *Dr. Paulo Caratão Soromenho* e *Sidónio Miguel*. Variada foi a colaboração literária

ADENDA AO ÍNDICE DOS ASSUNTOS

e artística durante estes passeios; citam-se como seus participantes: *D. Christina Bérens Freire, actor Erico Braga, Dr. Francisco Loureiro Dinis, artista Gina Santos, Coronel J. Pereira Coelho, D. Laura de Aviz, D. Lucinda Rebelo, D. Vicente da Câmara...*;

Salões Fotográficos (2);

Serões Olisiponenses na sede e outros locais, de que atingiram grande elevação os efectuados, em 1950, no Ginásio do Liceu Camões, comemorativo do dia de S. Vicente, Padroeiro da Cidade, no qual proferiu uma conferência o Director de *A Voz*, *Pedro Correia Marques*, e na Sociedade Nacional de Belas-Artes, em que foi orador *Gustavo de Matos Sequeira*;

Teatro e Cinema (9 realizações);

Edições (além de *Olisipo*): cerca de 110 livros e folhetos.



RAMOS
AFONSO
&
MOITA
LIMITADA



OFICINAS
GRÁFICAS



RUA DE «A VOZ DO OPERÁRIO», 5-A
TELEF. 86 30 74 / LISBOA-2

Homenagem dos «Amigos de Lisboa» à Firma Ramos, Afonso & Moita, Limitada.

IV

ÍNDICE DAS ILUSTRAÇÕES

1. *Extratextos*

RETRATOS

- O Presidente da República, Marechal António Óscar Fragoso Carmona, ao visitar a Sede do Grupo ... 32: 200-201, 1945; 55: 98-99, 1951.
- O Presidente da República, Almirante Américo Deus Rodrigues Thomaz, na audiência concedida no Palácio de Belém, aos Órgãos Directivos do Grupo «Amigos de Lisboa» 100: 100-101, 1962.
- Alberto Mac-Bride Fernandes (medalha da autoria do escultor João da Silva) 62: 66-67, 1953.
- Alfredo de Andrade (auto-retrato aos dezoito anos) 6: 104-105, 1939.
- Álvaro Pereira de Lacerda 25: 2-3, 1944.
- Aprígio Mafra 65: 2-3, 1954.
- Eng. Augusto Vieira da Silva:
- Um dos seus últimos retratos 54: 4-5, 1951.
- Em Alverca, junto dos obeliscos demarcadores do Termo de Lisboa — Janeiro de 1951 (duas fotografias) 54: 8-9, 1951.
- Examinando vestígios de uma Povoação ou Necrópole Luso-Romana descoberta no sítio do Poço de Cortes, em 1944 ... 54: 8-9, 1951.
- Augusto Xavier da Silva Pereira 17: 4-5, 1942.
- Eng. Duarte Pacheco 26: 72-73, 1944.
- Frederico Gavazzo Perry Vidal 65: 2-3, 1954.
- Henrique Marques Júnior 65: 2-3, 1954.
- Joaquim Roque da Fonseca 67: 108-109, 1954.
- José Artur Bárcia 32: 200-201, 1945.
- José Fernando de Sousa 19: 126-127, 1942.
- José Gregório da Rosa Araújo 13: 2-3, 1941.

ÍNDICE DAS ILUSTRAÇÕES

José Joaquim Gomes de Brito	24: 198-199, 1943.
Júlio de Castilho	11: 72-73, 1940.
Levy Marques da Costa	15: 74-75, 1941.
Norberto de Araújo	61: 2-3, 1953.
Pedro Bordalo Pinheiro	18: 62-63, 1942.

DIVERSOS ASSUNTOS

Alfredo de Andrade (Obras de): Projectos de ampliação do Terreiro do Paço, da Avenida Marginal, do Monumento a D. Pedro IV; dois projectos para o término de uma avenida (Dois extratextos)	6: 104-105, 1939.
Almoço Olisiponense, em homenagem aos «Amigos de Lisboa» — 1953 (Dois extratextos)	65: 28-29 e 32-33, 1954.
O Prof. Doutor Celestino da Costa com os «Amigos de Lisboa», que lhe prestaram homenagem	53: 4-5, 1951.
Centro da «Baixela Germain»	56: 142-143, 1951.
Descerramento de uma lápide no prédio onde nasceu «Tinop»	27: 150-151, 1944.
Desenhos de Azinhal Abelho:	
«Mér... có... Cabaz... de... Morangos!»	19: 136-137, 1942.
Venda de galinhas	19: 138-139, 1942.
Um Documento Olisiponense de 1824 [Certidão do exame de Mestre do Ofício de Sombreiroiro na cidade de Lisboa e seu Termo] (Dois extratextos desdobráveis)	108: 176-177, 1964.
Faculdade de Medicina de Lisboa (Antigo edifício do Campo dos Mártires da Pátria): Exterior e monumento do Prof. Dr. Sousa Martins	6: 92-93, 1939.
Sala de Actos: Quadro <i>A Medicina Portuguesa</i> , de Veloso Salgado; Tecto da Sala dos Júris: <i>A Entrega dos Planos da Escola à Cidade de Lisboa</i> , de Malhoa	6: 96-97, 1939.
Igreja e Convento de Nossa Senhora da Graça:	
Edificante aspecto do Monumental Claustro; painel de azulejos alusivo à Tomada de Hábito do Beato João de Estremoz	7: 148-149, 1939.
O sumptuoso cofre com que o Rei de Ormuz presenteou o Arcebispo de Goa D. Frei Aleixo de Meneses; Túmulos de Rui Gomes de Alvarenga e de D. Melícia de Melo, sua mulher	6: 80-81, 1939.
Igreja de S. Cristóvão: Inscrição tumular do Bispo D. Fernando de Miranda	53: 4-5, 1951.
Instituto Câmara Pestana [A visita dos «Amigos de Lisboa»]	27: 150-151, 1944.

ÍNDICE DAS ILUSTRAÇÕES

- Louça de barro seiscentista encontrada no Colégio de Santo Antão-o-Velho, à Mouraria 21: 66-67, 1943.
- Medalha de Sousa Martins, anverso, de Simões de Almeida (Sobrinho), com a demolida Estátua do Mestre da autoria de Queirós Ribeiro 6: 92-93, 1939.
- Mosteiro da Madre de Deus:
- A chegada das Relíquias de Santa Auta à Igreja 20: 224-225, 1942.
- A mais antiga representação gráfica de Nossa Senhora Madre de Deus 20: 226-227, 1942.
- Pormenores dos capitéis «restaurados» [No séc. XIX] 20: 228-229, 1942.
- A imagem de Nossa Senhora Madre de Deus — Estado e disposição actuais 21: 34-35, 1943.
- Obeliscos Demarcadores do Termo de Lisboa, em Alverca 54: 8-9, 1951.
- Palacete da Estrada de Benfica, 275-A e 275-B, que é, com pequenas transformações operadas pelo Arq. José Maria Nepomuceno, o antigo edifício do Convento de Santo António da Convalescença 21: 32-33, 1943.
- D. Pedro V visitando, nos Hospitais, os doentes de febre amarela; o funeral do Rei, ao passar na Calçada do Marquês de Abrantes (Antigas gravuras da revista *Le Monde Illustré*) 61: 16-17, 1953.
- Planta da zona da Cidade de Lisboa compreendida entre o Largo da Graça e o desaparecido Arco Pequeno de S. Vicente ... 48: 208-209, 1949.
- S. Vicente [Sobre o culto de]: Iluminura do Missal de S. Vicente da Sé Patriarcal de Lisboa (séc. XVIII); e Intróito da Missa de S. Vicente, do mesmo Missal 66: 76-77, 1954.
- Idem: Rosto do sobredito Missal; Pergaminho moçarábico da Sé de Coimbra; Roldana de campainhas da Catedral de Toledo 66: 92-93, 1954.
- Teatro de D. Maria II (Litogr. de M. L. da Cta.) 109: 2-3, 1965.
- Torres da Cerca Fernandina, dentro do recinto do Liceu de Gil Vicente 48: 206-207, 1949.
- Trecho da *Carta Corográfica* de Charles Picquet mostrando a situação dos Fortes de Santa Apolónia, Cruz da Pedra e Xabregas 66: 72-73, 1954.
- Túmulo de Wilhelm Christian Gotthelf von Feldner no Cemitério Alemão de Lisboa 55: 116-117, 1951.
- Vista Panorâmica de Lisboa, datada de 1763 [Dois extratextos desdobráveis] 2: 6-7, 1938; 3: 4-5, 1938.
- Vista Perspectiva de Lisboa, da obra *Civitates Orbis Terrarum*, de George Braun e Franz Hogenberg, Editada em Paris entre 1576 e 1618 [Extratexto desdobrável] 67: 110-111, 1954.
- Vista Perspectiva da Cidade de Nova Amsterdão (Nova Iorque), pelo gravador Jollain, publicada em Paris, no ano de 1672 [Extratexto desdobrável] 67: 110-111, 1954.

2. *Ilustrações no Texto*

RETRATOS

Afonso Lopes Vieira	99: 101, 1962.
Alberto Mac-Bride Fernandes (Des. do Arq. Júlio Gil)	74: 115, 1956.
Almeida Garrett	93: 16, 1941.
Álvaro Maia (Des. do Arq. Júlio Gil)	74: 114, 1956.
Fr. André de Búrgio	81: 27, 1958.
Aniceto Mascaró y Cós	75: 165, 1956.
António do Couto	36: 175, 1946.
António Guilherme Soromenho	115/116: 101, 1966.
António Manuel da Fonseca	117/118: 23, 1967.
António Pedro Lopes de Mendonça	119: 125, 1967.
António Ribeiro da Silva e Sousa (<i>Sidónio Miguel</i>)	81: 3, 1958.
António Tomás da Fonseca	117/118: 10, 1967.
António Vitorino França Borges	95: 113, 1961.
Artur Ernesto Santa Cruz Magalhães	107: 127, 1964.
Augusto Pires Celestino da Costa	74: 53, 1956.
Augusto Vieira da Silva:	
Um dos seus últimos retratos	111: 152, 1965.
Visto pelo Arq. Júlio Gil	78: 114, 1957.
Barão de Catânea	93: 5, 1961.
Bartolomeu do Quental	86: 95, 1959.
Calouste Sarkis Gulbenkian	76: 214, 1956.
Camilo Castelo Branco	94: 48, 1961.
D. Carlos I, quando Príncipe Real	74: 73, 1956.
César Augusto de Campos Rodrigues	94: 65, 1961.
Diamantino Tojal	83: 121, 1958.
Eduardo Ferreira do Nascimento	87: 113, 1959.
Eduardo de Noronha	89: 53, 1960.
Eduardo Portugal	83: 121, 1958.
Filipe Folque	94: 64, 1961.
Francisco José Rocha Martins (Des. do Arq. Júlio Gil)	74: 115, 1956.

ÍNDICE DAS ILUSTRAÇÕES

Gustavo de Matos Sequeira	69: 9, 1955; 70: 47, 1955; 100: 125, 1962; 111: 159, 1965.
Hugo Vidal	101: 23, 1963.
Jaime Teodorico da Silva Nunes, Pioneiro da Ocupação de Angola:	
O Comandante Silva Nunes e a sua ordenança	99: 92, 1962.
Silva Nunes, o Coronel José Ribeiro da Costa Júnior e o Dr. Salvador entre dois oficiais do Posto de Caundo	99: 86, 1962.
O Comandante Nunes e os seus marinheiros	99: 96, 1962.
Jerónimo Colaço (ou Jerónimo Condeixa)	82: 93, 1958.
S. João de Brito	14: 54, 1941.
João Pinto de Carvalho, «Tinop» (Des. do Arq. Júlio Gil)	68: 149, 1954. 74: 114, 1956.
Joaquim Cardoso Gonçalves	107: 117, 1964.
Joaquim Casimiro Júnior	101: 13, 1963.
Joaquim Fontes	92: 133, 1960.
José Alves Branco	52: 165, 1950.
José António de Moraes Sarmiento	99: 71, 1962.
José Cottinelli Telmo	44: 171, 1948.
José Francisco de Oliveira	105: 5, 1964.
José Leitão de Barros	119: 89, 1967.
José Maria Sardinha Pereira Coelho	102: 65, 1963.
Fr. José de Santa Rita Marques e Silva	101: 17, 1963.
Júlio de Castilho	111: 140, 1965.
Levy Marques da Costa (Des. do Arq. Júlio Gil)	74: 114, 1956.
S. Lourenço de Brindes	77: 16, 22 e 23, 1957.
Luís da Costa Monteiro, e o mesmo Professor com alguns dos seus Discípulos	106: 56 e 60, 1964.
Luís Pastor de Macedo	88: 163, 1959.
Manuel de Arriaga e família	82: 87, 1958.
Manuel Maria Barbosa du Bocage	112: 183, 1965.
Manuel Martins Soromenho	115/116: 104, 1966.
Marcos Portugal	100: 142, 1962.
Marquês de Pombal	100: 167, 1962.
Marquês de Sá da Bandeira	74: 68, 1956.
Nicolaus Berend Schlick	50: 58, 1950.

ÍNDICE DAS ILUSTRAÇÕES

Norberto de Araújo:

- Uma das últimas fotografias 90: 67, 1960.
 Visto pelo Arq. Júlio Gil 74: 115, 1956.
- D. Nuno Álvares Pereira [Xilogravura da *Coronica do Condestabre*,
 edição de 1526] 92: 156, 1960.
- D. Pedro V 74: 66, 1956; 94: 61, 1961.
- D. Pedro V e D. Estefânia 97: 7, 1962.
- Porfírio Pardal Monteiro 83: 121, 1958.
- Ricardo Esquível Teixeira Duarte 87: 113, 1959.
- Teodoro Lopes Ramos 106: 51, 1964.

DIVERSOS ASSUNTOS

Albergue dos Inválidos do Trabalho — Sessão Solene presidida pelo
 Chefe do Estado. Na Mesa da Presidência vê-se o represen-
 tante do Grupo «Amigos de Lisboa» 107: 145, 1964.

Alfama:

- Alfama e o Tejo: Uma Evocação do Passado e uma Realidade
 de Sempre (Aspecto parcial) 85: 33, 1959.
- Uma Casa de Alfama (Largo do Chafariz de Dentro, n.ºs 8, 9,
 9-A) — *Ver* Casas.
- Casa típica no Largo de S. Miguel 89: 5, 1960.
- O Cruzeiro de Santo Estêvão antes de ser deslocado; e seu
 aspecto em 1906 (Desenho de Júlio Frederico Rodrigues Ribeiro)
 89: 9, 1960; 102: 98 e 100, 1963.
- Janela de Alfama (Desenho de Luís Trindade) 62: 125, 1953.
- Um Recanto, a Santo Estêvão 89: 8, 1960.
- Trecho de Alfama, onde se vê o Chafariz da Praia [Do vasto
 Painel de Azulejos do séc. XVIII, do Museu Nacional
 de Arte Antiga] 104: 187, 1963.
- Visita dos «Amigos de Lisboa» a Alfama, na tarde de 27 de
 Julho de 1961 96: 193, 1961.
- Visita a Alfama dos «Amigos de Lisboa», acompanhados pelo
 Ex.º Vice-Presidente da Câmara Municipal, Sr. Aníbal
 David, [Segundo o Programa Turístico «Alfama à
 Noite»], em 2 de Agosto de 1963 104: 202 e 203, 1963.

«Amigos de Lisboa»:

- Capa do 1.º Número de *Olisipo* 100: 128, 1962.
- Comemorações do 20.º Aniversário do Grupo
 74: 105, 112, 113, 125, 128, 132, 139 e 140, 1956.
- Idem, do 30.º Aniversário 113/114: 61, 1966.

ÍNDICE DAS ILUSTRAÇÕES

- Centenário da Morte de Almeida Garrett: Romagem Evocativa das *Viagens na Minha Terra* à Quinta do Vale de Santarém 69: 34 e 35, 1955.
- Cerimónia da inauguração da lápide em honra de Salvador Correia de Sá e Benevides (Iniciativa do Grupo) no ádito do antigo Convento dos Marianos 97: 28, 1962.
- Conferências e sessões promovidas pelo Grupo: ilustrações concernentes a algumas destas manifestações culturais no número de *Olisipo* do trimestre seguinte àquele em que foram efectuadas.
- Entrega ao Ex.^{mo} Presidente da Câmara Municipal de uma Mensagem de Regozijo pela Abertura da Avenida das Naus 44: 175, 1948.
- Exposições na Sede do Grupo (Aspectos e cerimónias inaugurais de algumas):
- Antoniana (1961) 95: 157, 1961.
- Antoniana (1963) 103: 163, 1963.
- Aqueduto das Águas Livres (da colecção do Prof. Doutor Fernando Freitas Simões) 109: 91 e 92, 1965.
- Bibliográfica de Afonso Lopes Vieira 99: 105, 1962.
- Cerâmica Olisiponense 71: 126, 1955.
- Luís Trindade (Trabalhos de sua autoria) 111: 171, 1965.
- D. Maria Adelina Callixto (Idem) 111: 172, 1965.
- Medalhas (da colecção de Arménio da Cunha Mendonça) 109: 40 e 41, 1965.
- Torre de Belém (da colecção do Comodoro Alfredo Motta) 108: 229, 1964.
- Homenagem do Grupo ao *Diário de Notícias*: O seu Director, Dr. Augusto de Castro, recebe o diploma de *Sócio Honorário*, conferido a este Jornal Lisboa por ocasião do seu 100.^o aniversário 110: 104, 1965.
- Homenagem à Memória do Coronel J. M. Pereira Coelho ... 104: 172, 1963.
- Homenagem a três Notáveis Vultos da Olisipografia (Júlio de Castilho, Eng. Vieira da Silva e Matos Sequeira), em sessão solene: a Mesa da Presidência e três aspectos da cerimónia 111: 138, 156, e 162, 1965.
- A instalação dos «Amigos de Lisboa» na Feira Popular do Parque de Palhavã (1943) 25: 23, 1944.
- Mesa da sessão, efectuada na Sede do Grupo, em comemoração do cinquentenário do lançamento da primeira pedra do edifício da Sociedade «A Voz do Operário», sessão presidida pelo Ministro da Educação Nacional, Prof. Doutor Manuel Lopes de Almeida 101: 5, 1963.
- O Ex.^{mo} Presidente da Câmara Municipal, General António Vitorino França Borges, assinando o Livro de Honra do Grupo 95: 113, 1961.

ÍNDICE DAS ILUSTRAÇÕES

- Sede dos «Amigos de Lisboa» no prédio da Rua Garrett, n.º 62, onde alguns anos esteve instalada, e no Largo Trindade Coelho, n.º 9, onde presentemente se encontra 37: 15, 1947; 74: 110, 1956; 113/114: 71, 1960.
- Sessão comemorativa do centenário da inauguração do Monumento a Camões, em Lisboa 120: 187-188, 1967.
- Visitas de Estudo: Reportagem gráfica de algumas, no número de *Olisipo* do trimestre seguinte àquele em que foram efectuadas.
- Ascensores e Ónibus*: Sugestão para uma Compreensível Carreira de Ascensores e Ónibus Poço do Barratém — Praça Paiva Couceiro [Esboço numa planta parcelar de Lisboa] 74: 99, 1956.
- O Atentado contra o Rei D. José I e a Execução dos Autores* (Grav. do final do Séc. XVIII) 74: 79, 1956.
- Avenida da Liberdade, Passeio Público e Circunvizinhanças*:
- Circo Price 106: 58, 1964.
- A «Feira Franca» (1898) na Avenida da Liberdade (Litogr.) 83: 126, 1958.
- Passeio Público: Entrada e rua principal 71: 120, 1955.
- A Praça dos Restauradores, na última década do séc. XIX
117/118: 14, 1967.
- Recreios Wittoyne 38: 41, 1947.
- Rosa Araújo inicia a abertura da Avenida da Liberdade (Caricatura de Rafael Bordalo Pinheiro) 71: 121, 1955.
- Talvez as casas mais velhas da Avenida 108: 234, 1964.
- A *Torrinha* (Pintura a óleo) 83, 124 e 129, 1958.
- Vista da Avenida da Liberdade e construção da Praça Marquês de Pombal 71: 122, 1955.
- Azulejos*:
- Curioso «Registo» sobre a porta de uma casa popular de Lisboa (séc. XVIII) 13: 16, 1941.
- Gracioso conjunto de «Registos» num Bairro Popular da Capital (séc. XVIII) 13: 19, 1941.
- Painel de azulejos que foi da Capela do Seminário de S. Patrício e se encontra agora numa parede do Museu Arqueológico do Carmo (e pormenor) 92: 140 e 141, 1960.
- Um quadro de azulejos bem lisboeta, na Igreja Matriz de Santa Maria (Ilha de Santa Maria — Açores) 72: 154, 1955.
- Ribamar, num painel de azulejos [Continuação para oeste da «Grande Vista de Lisboa», que fez parte da decoração do antigo Palácio dos Condes de Tentúgal] 95: 125, 1961.
- Santo António: Registo de azulejos pintado por Júlio de Castilho 83: 145, 1958.

ÍNDICE DAS ILUSTRAÇÕES

- Xabregas [Fragmento da sobredita «Grande Vista de Lisboa»] 95: 122, 1961.
Ver também: Capelas, Casas, Igrejas, Palácios e Ponte de Alcântara.
- Barcas de Banhos no Tejo; e Botes com Toldos ou Barracas para Banho* 49: 5, 7 e 9, 1950.
- Barcos no Tejo* (Desenho de José Espinho) 79: 112, 1957.
- Bartolomeu Joannes* (e assuntos relacionados com sua vida e acção)
 43: 127, 1948; 44: 209, 212, 215, 220 e 225, 1948; 45: 46, 1949;
 46: 83, 86, 88 e 92, 1949.
- Bica do Andaluz* (Inscrição) 25: 32, 1944.
- Brasão de Armas de Lisboa desde 1940* 72: 150, 1955.
- Bocas de Fogo:*
- Bocas de fogo fundidas na Índia 98: 40, 42 e 44, 1962.
 Bocas de fogo históricas do Museu Militar 102: 72 e 74, 1963.
 Uma peça turca quinhentista em S. Julião da Barra
 105: 8, 9, 10 e 11, 1964.
- Caricaturas:*
- Original de Francisco Valença:*
- Eça de Queirós 94: 35, 1961.
- Originais de Rafael Bordalo Pinheiro:*
- António Feliciano de Castilho 23: 156 e 157, 1943.
 António José Viale 23: 158, 1943.
 Camilo Castelo Branco 23: 155, 1943.
 «O Dente da Baronesa» [Comédia de António Augusto Teixeira
 de Vasconcelos] 23: 145, 1943.
 Júlio Verne 81: 53, 1958.
 Rosa Araújo 71: 121, 1955.
 Pereira de Vasconcelos e Rafael Bordalo Pinheiro 23: 150, 1943.
- Casamentos Reais:*
- De D. Carlos 88: 215, 1959.
 De D. Luís (Óleo de António Manuel da Fonseca) 88: 211, 1959.
 De D. Pedro V 97: 7, 13, 19 e 23, 1962.
- Casas:*
- Uma Casa de Alfama (Largo do Chafariz de Dentro, n.^{os} 8, 9 e 9-A): exterior, planta do local, escada da Cerca Fernandina — de 1374 —, saguão, do qual uma das paredes é Muralha Fernandina, aspecto do local nos princípios do séc. XVIII (em azulejos) e aspecto actual do Terraço dos Frades 104: 178, 180, 183, 186, 187 e 190, 1963.
 Casa onde nasceu Simão Botelho 38: 11, 1947.

ÍNDICE DAS ILUSTRAÇÕES

- A Casa Pombalina do Largo do Carmo, n.º 4: Exterior, planta do local, painel de azulejos (*Apologia do Garfo*), brasão da entrada nobre e terraço 35: 151 e 153, 1946; 37: 30, 32 e 36, 1947.
- Casa da Rua Quatro de Infantaria, n.º 75, onde viveu e morreu o Comandante da Polícia de Lisboa, General José António de Moraes Sarmiento 99: 77, 1962.
- A Casa seiscentista da Rua do Cego (Desenho de Joaquim de Matos Sequeira) 42: 73, 1948.
- Casa típica do Largo de S. Miguel 89: 5, 1960.
- Casas em que, em Lisboa, habitou Almeida Garrett ... 8: 193 e 196, 1939.
- Prédio da Rua de Pedrouços, n.º 97: Exterior e quatro espécimes da decoração de azulejos, no interior 105: 23, 25, 26 e 29, 1964.
- Talvez as Casas mais Velhas da Avenida da Liberdade 108: 234, 1964.
- Castelo de S. Jorge:*
- Aspecto geral 40: 161, 1947.
- Dois cipos romanos 10: 37, 1940.
- Cunhal sudeste da Muralha da Barbacã do Castelo 10: 36, 1940.
- Entrada da Barbacã 10: 41, 1940.
- Pedra de um Monumento votivo a Mercúrio 11: 82, 1940.
- Planta do suposto local da Ponte Levadiça 10: 42, 1940.
- Sete lápides com inscrições ou restos de inscrições funerárias 11: 81 e 82, 1940.
- Vista do Castelo (Desenho de Pedro Jorge Pinto) 99: 116, 1962.
- D. Catarina de Bragança* — Marcha solene da Rainha, quando da sua partida para Inglaterra; e Embarque da mesma Augusta Senhora 73: 30, 1956.
- Cemitérios e Mausoléus:*
- Cemitério Alemão, de Lisboa 35: 168, 1946.
- Cemitério do Alto de S. João 35: 162 e 164, 1946.
- Cemitério Inglês, de Lisboa 35: 166, 1946.
- Cemitério do Prado do Repouso, do Porto 35: 165, 1946.
- Epitáfios curiosos (Desenho de Manuel Cardoso Martha, para o artigo Epitáfios Curiosos de Sepulturas do Cemitério dos Prazeres, do Eng. Vieira da Silva) 16: 117, 1941.
- Jazigo de Joaquim Casimiro no Cemitério do Alto de S. João 101: 19, 1963.
- Mausoléu do Rei D. Dinis, em Odivelas 120: 174, 1967.
- Pedra sepulcral do Padre-Mestre Filipe de Magalhães 93: 11, 1961.
- Sarcófago de Nicolaus Berend Schlick, no Cemitério Alemão (Legenda do) 50: 59, 1950.
- Túmulo do Marquês de la Rosière, no antigo Convento de Nossa Senhora da Porciúncula 92: 149, 1960.
- O Chafariz do Chiado*, em 1864 85: 47, 1959.

ÍNDICE DAS ILUSTRAÇÕES

O Chiado 79: 115 e 119, 1957; 89: 44, 1960; 94: 139, 1961.
Conde de Lippe: Esboço das suas Armas (Desenho de Heinrich
 Katzenstein) e Bandeira existente em Bueckeberg 57: 8, 1952.

Conventos: Ver Igrejas e Capelas.

Curioso aspecto de Lisboa [às Janelas Verdes] no séc. XIX 102: 94 e 95, 1963.

Desenhos inéditos de Lisboa do fim do séc. XVIII 59: 190 a 194, 1952.

Ex-votos, a Nossa Senhora da Penha de França 108: 171 e 173, 1964.

Fábrica de Louça de Alcântara:

Duas peças de seu fabrico 106: 73, 1964.

Outras existentes no Pavilhão de Caça do Celebredo (Tapada
 de Mafra) 107: 147 e 148, 1964.

Fac-símiles:

I — *Frontispícios de Livros, Folhetos e Periódicos*:

O Calcanhar D'Achilles: Álbum de Caricaturas de Rafael
 Bordalo Pinheiro (1870) 23: 149, 1943.

*Compendiosa Narraçam da Vida do [...] Fr. Lourenço de
 Brindise* (1752) 77: 20, 1957.

Copilacam de todas as obras de Gil Vicente (1562) 113/114: 15, 1966.

Gazeta [...] (1641) 8: 208, 1939; 119: 117, 1967.

Gigantomachia, de Manuel de Galhegos (1626) 119: 111, 1967.

Notícia [Sobre o «Homem das Botas»] (1811) 11: 76, 1940.

*Privilegios concedidos [...] aos Mamposteiros e Pedidores da
 Real Casa, e Igreja do Glorioso Santo António de Lisboa*
 (s. d.) 95: 151, 1961.

Relação Historica das Cavalhadas ou Torneio Real (1842) ... 33: 7, 1946.

Relação Uníversal do que succedeu em Portugal [...], ordenada
 por Francisco de Abreu (1626) 7: 134, 1939.

Resumo da Vida e Morte [...] Fr. Lourenço de Brindisi (1789)
 77: 19, 1957.

Tágio Reconhecido na Edificação de Lisboa (Séc. XVIII) 91: 117, 1960.

Templo da Memória [...], de Manuel de Gallegos (1635) 119: 113, 1967.

Vita di Sant'Antonio di Lisbona [...]. *Distesa da* Fr. Bonaven-
 tura Amadeo de Cesare (1743): *Obra Dedicada ao Infante*
 D. Manuel, Irmão de D. João V 115/116: 83, 1966.

II — *Documentos, Folhas Avulsas, Páginas de Livros, etc.*:

*D. Afonso Henriques, Primeiro Rei de Portugal, ou A Con-
 quista de Lisboa* (1824): Programa da representação
 deste Drama Heróico 72: 145, 1955.

Alvará da «Sociedade de Auxílios Mútuos» (1845) 102: 109, 1963.

ÍNDICE DAS ILUSTRAÇÕES

- Anúncio*, contendo um soneto, da *Exposição de Figuras de Cera de Luís Chiappi* (1810) 100: 138, 1962.
- Assento de Baptismo do Beato João de Brito* 14: 35, 1941.
- Carreira Lisboa-Benfica*: bilhete de passageiro (1841) 1: 7, 1938.
- Carta de quitação a Pascoal Florim de Almeida, feitor da Fortaleza de Moçambique* 102: 70, 1963.
- Comédia da Fé o Trono Afonso Exalta na Conquista de Lisboa* [...] (1750) [Fac-símile da 1.^a página] 74: 58, 1956.
- Conquista de Lisboa*: Documento frísio, publicado em Utreque no ano de 1846 91: 108 e 109, 1960.
- Irmandade de Santa Cecília*: Grav. para ornamentar as Cartas-Patentes, de 1796 a 1853, e selo branco 101: 24 e 26, 1963.
- Jantar Comemorativo do 20.^o Aniversário do Grupo «Amigos de Lisboa»*: Fac-símile da 1.^a página da Ementa ... 74: 113, 1956.
- Júlio Verne*: Homenagem por ocasião da sua visita a Lisboa (1884): Uma página do *António Maria*, de Rafael Bordalo Pinheiro 81: 53, 1958.
- Livro onde se assentam todos os Papéis de Importância*, do Arquivo da Irmandade de Nossa Senhora da Oliveira 83: 135, 1958.
- A Marca-insígnia do Hospital de Todos-os-Santos*, colocada nas propriedades que lhe pertenciam 71: 127, 1955.
- Montepio Filarmónico*: Carta Patente 101: 27, 1963.
- Monumento a Bocage, em Setúbal*: Bilhete oficial de convite, incluindo transporte desde Lisboa, para a sua inauguração em 1871 112: 212, 1965.
- Nota manuscrita do Dr. Alberto Mac-Bride*, reproduzida no artigo *As Últimas Preocupações Olisiponenses do Dr. Alberto Mac-Bride* 62: 69, 1953.
- Postal-Anúncio dos «Gabões de Aveiro»* 101: 52, 1963.
- Programa do Concerto* dado no «Café Concerto», em 5 de Abril de 1864, pelo Cantor e Violinista Lisboeta António Guilherme Soromenho 115/116: 113, 1966.
- O Sport Lisboa*: 'Cabecalho do 1.^o número 103: 151, 1963.
- Sport Lisboa e Benfica* (Idem) 103: 153, 1963.
- Tombo da Igreja de S. Cristóvão* (Reprodução da 1.^a folha) 26: 93, 1944.

Feira do Livro:

- A de 1940 inspira o lápis humorístico de F. Valença (em *Sempre Fixe*) 74: —, 1956.
- Homenagem a Eduardo de Noronha, a propósito da Feira do Livro de 1942 (Desenho do mesmo Artista) 74: —, 1956.
- Colaboração do *Instituto Nacional del Libro Español* na de 1946 [Fotografia tirada na ocasião da visita do Presidente da República, Marechal Carmona] 74: —, 1956.

ÍNDICE DAS ILUSTRAÇÕES

Estas três gravuras acompanham as palavras de homenagem do Grémio Nacional de Editores e Livreiros aos «Amigos de Lisboa» na passagem do 20.º aniversário do Grupo, insertas em páginas inumeradas de *Olisipo*.

Fortes:

- Forte de Santo António da Barra: Planta referida a 1590, e fragmento da planta levantada em 1793 76: 220 e 222, 1956.
 Forte de S. João de Deus 70: 51, 1955.
 Forte de S. Paulo ou da Tenência e planta do sítio de S. Paulo (1800), com a respectiva localização 53: 15 e 17, 1951.
Hospício dos Barbadinhos Italianos 81: 35, 1958.

Igrejas, Capelas e Conventos:

- Basilica dos Mártires: Relíquia de D. Frei Bartolomeu dos Mártires 73: 8, 1956.
 Capela do Mosteiro de Marvila: Porta principal 110: 114, 1965.
 Capela de Nossa Senhora da Assunção e Santo António do Vale: Paineis de azulejos representando a partida do Santo para África 96: 171, 1961.
 Capela de Nossa Senhora do Carmo, aos Olivais 112: 197, 1965.
 Capela de S. João Baptista, em Barcarena: Altar e painéis de azulejos sobre o anúncio por S. João Baptista da vinda de Jesus Cristo 103: 144 e 147, 1963.
 Capela dos Terceiros, de Jesus: Nave 34: 93, 1946.
 Ermida de Nossa Senhora do Monte e S. Gens 33: 50, 1946; 40: 169, 1947.
 Ermida da Quinta do Duque, Sintra (Des. da Arq. Ana-Maria Pereira da Gama) 107: 137, 1964.
 Ermida de Santo Amaro 78: 78, 1957.
 Igreja da «Conceição Nova» (Localização da antiga Igreja Paroquial de Nossa Senhora da Conceição) 3: 19, 1938.
 Igreja da «Conceição Velha» (Localização da antiga Igreja de Nossa Senhora da Conceição dos Freires) 3: 18, 1938.
 Igreja do Convento do Espírito Santo 86: 98, 1959.
 Igreja do Convento dos Remédios 24: 227, 1943.
 Igreja do Convento de S. Cornélio (Ruínas) 101: 36, 1963.
 Igreja do Hospital Real de Todos-os-Santos: Portal 19: 146, 1942.
 Igreja do Menino-Deus: Temas e autores das pinturas que nela se encontram segundo versão de Cruz Cerqueira 16: 132, 1941.
 Igreja de Nossa Senhora de Jesus 30: 95 e 97, 1945; 31: 143 e 144, 1945; 32: 218 e 220, 1945; 33: 27, 31, 41 e 42, 1946.
 Igreja de Nossa Senhora da Porciúncula 92: 145, 1960.
 Igreja de Odívelas, exterior e interior 120: 169 e 171, 1967.
 Igreja de Santa Engrácia [Calçada dos Barbadinhos] 81: 31, 1958.

ÍNDICE DAS ILUSTRAÇÕES

- Igreja de Santa Engrácia [Campo de Santa Clara] — Ver Panteão Nacional
- Igreja de Santa Maria de Belém (Jerónimos): Interior (Quadro de Adrien Dauzats, no Museu de Dôle) 93: 14, 1961.
- Igreja de Santo António, à Sé 91: 126, 1960; 95: 150, 1961.
- Igreja de S. Cristóvão 26: 91, 1944.
- Igreja de S. Domingos: Aspectos exterior e interior; imagens; efeitos do Incêndio de 1959; perspectiva do Templo, quando reconstruído, se fosse adoptada a solução urbanística do local proposta por Óscar Pinto Lobo; etc. 31: 144, 1945; 88: 168, 183, 190, 217, 219, 220, 222 e 224, 1959.
- Igreja de S. Domingos de Benfica: Imagens de Nossa Senhora do Rosário e do Senhor Jesus — c. 1632 —, de Manuel Pereira e outras obras deste Escultor, existentes em Espanha, para estudo comparativo 35: 138, 140 e 141, 1946; 36: 209 e 215, 1946.
- Igreja de S. João de Brito 73: 45, 1956.
- Igreja de S. Pedro, em Alcântara: Dois documentos referentes ao terreno para a sua construção 105: 17, 18, 20 e 21, 1964.
- Igreja de S. Vicente de Fora: frontaria; altar de Nossa Senhora da Enfermaria; órgão 91: 124, 1960; 35: 156, 1946; 95: 137 e 141, 1961.
- Sé de Lisboa: Plantas, desde a 2.^a metade do séc. XII; a Sé, a Cerca Moura e a Alcáçova em 1352, num selo de cera do tempo de D. Afonso IV; fachada principal; como a deixaram as obras dos séc. XVII e XVIII, e na actualidade (Desenho de José Espinho) ... 40: 177, 180, 181 e 183, 1947; 43: 123, 1948.
- Instituto Nacional de Educação Física* 106: 63, 1964.
- Instituto Português de Oncologia*: Maqueta do Pavilhão Principal 17: 12, 1942.
- Júlio de Castilho*: Obras de Arte, da autoria do grande Olisipógrafo — Pintura, Desenho e Azulejo (*Casa dos Vargos* — Torres Novas; *Paço dos Estaus*; *Quinta da Vitória* — Sacavém; *Santo António* — registo de azulejos) 81: 42 e 43, 1958; 100: 151, 1962; 80: 151, 1957; 83: 145, 1958.
- Lápides*:
- Na Cerca de D. Fernando (*Mouraria*) 40: 194, 1947.
- Na Igreja dos Marianos, onde foram depositados os Restos Mortais de Salvador Correia de Sá: Acto inaugural 97: 28, 1962.
- No prédio em que nasceu o Dr Alberto Mac-Bride, e cerimónia do respectivo descerramento 82: 111 e 112, 1958.
- «Lisboa é Nossa»: Tema de um trabalho colectivo, na Escola Técnica Elementar Manuel da Maia — Ano Lectivo de 1962-1963 103: 162, 1963.

ÍNDICE DAS ILUSTRAÇÕES

Matos Sequeira: Na sessão em sua homenagem realizada na Casa da Imprensa, o Doutor Eduardo Neves lê o seu discurso 70: 45, 1955.

Medalha de Sousa Martins (Anverso): Modelo de Simões de Almeida, Sobrinho, grav. de Carvalho e Silva [Apresenta a demolida Estátua do Mestre, da autoria de Queirós Ribeiro) 20: 246, 1942.

Monumentos e Esculturas:

Acto inaugural da Estátua de Eça de Queirós, em 9 de Novembro de 1903 90: 93, 1960.

Idem, do Monumento a Camões 120: 151, 1967.

Idem, do Monumento aos Restauradores 71: 122, 1955.

Infante D. Henrique, escultura na fachada sul da Igreja dos Jerónimos 92: 157, 1960.

Monumento a Afonso de Albuquerque, quando em construção 68: 152, 1954.

Monumento a Afonso Lopes Vieira 99: 103, 1962.

Monumento ao Poeta Chiado 40: 229, 1947.

Neptuno — Estátua no Chafariz do Loreto (Escultura de Machado de Castro) 40: 228 e 229, 1947.

S. João Nepomuceno — Escultura que estava na guarda norte da Ponte de Alcântara 18: 69, 1942.

Mosteiro de Marvila: Porta da capela; corpo central do Edifício; e brasão do Arcediago Fernão Cabral 110: 114, 116 e 119, 1965.

Obras de Arte:

Adónis combatendo o Javali (1861) — Grupo escultórico de António Manuel da Fonseca 117/118: 35, 1967.

Fr. André de Búrgio († 1772) — Gravura de António Bova 81: 27, 1958.

Audiência concedida por Filipe III, em 1609, a S. Lourenço de Brindes, por José de Ribera 77: 7, 1957.

Dois Amigos: Pastel de José Malhoa 107: 131, 1964.

Dois Trípticos de Martins Barata no Palácio da Assembleia Nacional 50: 63 e 64, 1950.

Eneias salvando Seu Pai Anquises do Incêndio de Tróia (1843) — Óleo de António Manuel da Fonseca ... 117/118: 31, 1967.

Jerónimos: Interior — Quadro de Adriano Dauzats (no Museu de Dôle) 93: 14, 1961.

Lourenço de Brindes (São), no Leito de Morte — Quadro pintado em Lisboa em 1619 e Conservado no Mosteiro de Villa Franca del Bierzo 77: 16, 1957.

Lourenço de Brindisi (O Beato) — Grav. feita em Lisboa em 1783 77: 23, 1957.

Laurentius a Brundusio (B.) — Grav. feita por Mengin em Lisboa em 1783 77: 22, 1957.

ÍNDICE DAS ILUSTRAÇÕES

- Lavadeiras (1880) — Óleo de António Manuel da Fonseca
117/118: 39, 1967.
- Marquês de Pombal — Célebre quadro de Vernet e Van Loo 100: 167, 1962.
- Missal Pontifical de Estêvão Gonçalves Neto: Frontispício e
«Adoração dos Pastores» (Iluminuras) 107: 120 e 121, 1964.
- Os Santos Mártires Veríssimo, Máxima e Júlia — Pintura a
óleo de autor desconhecido 40: 168, 1947.
- Um Tinteiro (cerâmica), original de Rafael Bordalo Pinheiro
103: 149, 1963.
- Observatório Astronómico de Lisboa* 94: 69, 1961.
- Observatório do Infante D. Luís:*
- O primeiro edifício (1854-1863) 28: 201, 1944.
- O actual edifício, ao ser inaugurado em 1863 28: 202, 1944.
- Ordem Militar da Torre e Espada:*
- Placa de Comendador criada pelo Príncipe Regente D. João,
ao restaurar a Ordem em 1808 72: 151, 1955.
- Estrela pedente do colar actualmente em uso 72: 152, 1955.
- Paços e Palácios:*
- Paço da Alcáçova:
- Desenho conjectural do Eng. Vieira da Silva 100: 146, 1962.
- Sua representação num selo de cera escura da Câmara Muni-
cipal, do tempo de D. Afonso IV 40: 177, 1947.
- Paço dos Estaus — Desenho de Júlio de Castilho 100: 151, 1962.
- Paço da Inquisição — Desenho de Alberto, grav. de Nogueira
da Silva 100: 153, 1962.
- Paço do Limoeiro — Desenho aguarelado do Pintor Ribeiro
Cristino 100: 149, 1962.
- Paço Real de Alcântara: O Paço em 1668-1669 — Desenho agua-
relado de Pier Maria Balbi; aspecto entre 1679 e 1727
— por Jordão de Freitas; sua apresentação na *Vista
Panorâmica* de azulejos, do Museu Nacional de Arte An-
tiga — c. de 1734; Plantas Topográficas do local, de
várias épocas, etc. ... 36: 179, 183, 187, 191, 193, 195 e 199, 1946.
- Paço Real de Frielas, nos subúrbios de Lisboa: Planta da sua
localização; ruínas da capela reedificada pelo 1.º Conde
da Ribeira Grande; antiga muralha de defesa do Palácio
112: 189, 191 e 193, 1965.
- Paço da Ribeira:
- O Paço e um trecho do majestoso Terreiro do Paço —
Grav. de Colmenar 100: 156, 1962.
- Uma Vista Desconhecida do Paço da Ribeira? — Pin-
tura a fresco em Oliva de la Frontera 49, 12, 1950.

ÍNDICE DAS ILUSTRAÇÕES

- Paços dos Duques de Bragança, em Lisboa (e conjuntamente Palácio do Marquês de Valença): Plantas dos locais onde se erguiam; aspectos destes grandiosos imóveis em várias épocas e, depois, das suas ruínas—segundo Simão Beninc, Jorge Bráunio, Simão Gomes dos Reis, Dirk Stoop, Pier Maria Baldi, J. A. Noel e outros Artistas
 20: 195, 199, 203, 207, 211, 215, 217 e 219, 1942;
 21: 6, 9, 13, 17, 21, 25 e 29, 1943.
- Paços de S. Bartolomeu e de Santo Elói: Planta conjectural da sua localização 49: 45, 1950.
- Palácio das Águias, na Junqueira 70: 68, 1955.
- Palácio Almada [Actual Palácio da Independência]: Escadaria do Mirante 69: 40, 1955.
- Palácio da Assembleia Nacional—Dois trípticos de Martins Barata 50: 63 e 64, 1950.
- Palácio Barcelinhos [Actualmente sede dos Grandes Armazéns do Chiado] 87: 142 e 144, 1959; 89: 39, 1960.
- Palácio de Carnide: Recanto do átrio—Desenho de Leonildo Dias 73: 36, 1956.
- Palácio dos Corte-Reais, nos princípios do séc. XVII 57: 5, 1952.
- Palácio do Loreto [Largo do Chiado, n.º 8] 79: 115 e 123, 1957.
- Palácio do Manteigueiro [Rua da Horta Seca, n.ºs 15 a 19]: Aspectos exterior e interior, vendo-se numa das fotografias o Presidente da República, Dr. Manuel de Arriaga (que o habitou), acompanhado dos mais directos Membros da sua Família 82: 79, 82, 84, 87, 95, 98 e 105, 1958.
- Palácio dos Marqueses de Abrantes, a Santo Amaro: Tanque no jardim do antigo palácio e painel de azulejos no mesmo jardim 102: 87, 88 e 89, 1963.
- Palácio da Mitra [Actual Museu da Cidade] 103: 135, 1963.
- Palácio dos Sousas-Calhariz: Tecto do Salão Nobre; idem, da Sala de Música com a alegoria *Camões Homenageado pelas Musas*; pormenor da Sala dos Brasões 43: 131, 133 e 135, 1948.
- Panteão Nacional* [Igreja de Santa Engrácia]: Planta do templo; fachada principal e interior (em 1944); projecto de Caetano Elias para conclusão das torres e corpo central (c. de 1820); planta da cripta (segundo projecto dos Arq. António do Couto e Rui do Couto) 28: 215, 221, 224, 225 e 227, 1944.
- Passeio Público*—Ver Avenida da Liberdade.
- O «Passo» da Mouraria e a Lápide da Cerca de D. Fernando 40: 194, 1947.
- Pastor de Macedo (Luís)*: Acto da sua posse como Presidente Substituto da Câmara Municipal de Lisboa 39: 116, 1947.

ÍNDICE DAS ILUSTRAÇÕES

Pavilhão de Lisboa, na Exposição do Mundo Português, do qual foi Director Norberto de Araújo, como Delegado do Grupo «Amigos de Lisboa» 12: 147, 1940.

Plantas:

- Fragmento da planta de Lisboa, tendo marcado os limites aproximados das *Sete Colinas*, definidos pelos escritores seiscentistas 29: 5, 1945.
- Planta esquemática das freguesias de Lisboa, indicando o seu movimento populacional, referido a 1925 e 1950 73: 26 e 27, 1956.
- Planta das imediações do Palácio da Ave-Maria (junto do Arco de Santo André), levantada por Filipe Rodrigues de Oliveira 61: 11, 1953.
- Planta indicando os parques camarários e do Estado, campos de jogos e parques particulares da Cidade de Lisboa (ano de 1945) 34: 87, 1946.
- Planta do Largo do Chafariz de Dentro e imediações 104: 180, 1963.
- Planta de Lisboa delineada pelo Arq. João Nunes Tinoco (1650) 28: 236 e 237, 1944.
- Planta parcelar do Rossio e circunvizinhanças, mostrando a localização de alguns edificios importantes 19: 145, 1942.
- Planta da zona da cidade de Lisboa compreendida entre o Largo da Graça e o desaparecido Arco Pequeno de S. Vicente [Já mencionada entre os extratextos] 48: 208-209, 1949.
- Plantas topográficas do sítio de Alcântara e do Calvário no 3.º quartel do séc. XVIII, em 1807 e em 1844 36: 191, 193 e 195, 1946.
- Trecho da carta corográfica de Charles Picquet, mostrando a situação dos Fortes de Santa Apolónia, Cruz da Pedra e Xabregas [Já mencionado entre os extratextos] 66: 72-73, 1954.
- Trecho topográfico de Lisboa compreendido entre Santo António da Sé e a Igreja da Conceição Velha 32: 197, 1945.
- Ver também:* Igrejas, Capelas e Conventos, Paços e Palácios e Ponte de Alcântara.

Poço de Cortes: Aglomerado principal deste velho Lugar, dos Olivais, hoje desaparecido 101: 34, 1963.

Pontes:

I — *A Ponte de Alcântara:*

O sítio da Ponte (em 1941); aspecto da Ponte, segundo um desenho do séc. XVI, que apresenta a ordem da batalha travada entre as tropas de D. António, Prior do Crato, e as do Duque de Alba; Estátua de S. João Nepomuceno, escultura de João António de Pádua; a Ponte nos séc. XVIII e XIX — no silhar de azulejos do Museu Nacional de Arte Antiga e num desenho aguarelado de Luís Gonzaga Pereira ... 18: 65, 67, 69, 71, 73 e 75, 1942; 68: 163, 1954.

ÍNDICE DAS ILUSTRAÇÕES

Cinco plantas do local da Ponte e circunvizinhanças, dos séc.
XVII a XX 18: 77, 79, 81, 83 e 85, 1942.

II — A Ponte sobre o Tejo:

- O projecto de Miguel Pais 86: 67, 1959.
- A Ponte, na visão de Fialho de Almeida, na *Lisboa Monumental* 86: 71, 1959.
- A Ponte, segundo o projecto aprovado (Fotomontagem cedida pela Junta Autónoma de Estradas) 86: 75, 1959.
- Fases da construção da Ponte 109: 84 e 85, 1965.
- Velhas sugestões para a sua construção 109: 82 e 83, 1965.
- Quinta do Conde de Figueiró* (Residência da), em Marvila (Últimamente, Quinta do Marquês de Abrantes) 103: 138, 1963.
- Quinta da Horta Nova*, na Luz (Pedra-de-Armaz, com o Brasão de Lopo Camelo) 84: 175, 1958.
- Quinta da Pedreira*, em 1918: Portão virado para a Rua do Açúcar ...
103: 140, 1963.
- Quinta da Vitória*, em Sacavém de Cima (Estado actual do palácio da)
83: 147, 1958.

Recolhimentos:

Recolhimentos da Capital:

- Santos-o-Novo (Claustro e Jardim) 115/116: 89, 1966.
- Grilo (Fachada e Escadaria) 115/116: 91 e 92, 1966.
- Encarnação (Entrada, Terraço e Enfermaria da Rainha Santa Isabel; Moças de Coro) 115/116: 93, 96 e 97, 1966.
- Recolhimento de Nossa Senhora do Carmo, aos Olivais:* Capela de Nossa Senhora do Carmo; o Recolhimento visto do lado do Tejo; o Claustro; vista de conjunto do edifício; aspectos das traseiras do edifício 112: 197 e 199, 1965.
113/114: 44, 1966.

Registos:

- Nossa Senhora do Patrocínio do Convento de Jesus, Lisboa (De Vieira Lusitano) 73: 34, 1956.
- Nossa Senhora da Penha de França 108: 169, 1964.
- Santa Catarina do Monte Sinai 115/116: 121, 1966.
- Santo Amaro 107: 157, 1964.
- Santo António da Barra 76: 223, 1956.
- S. Tude 113/114: 49, 1966.

Relógios de Sol:

- Um gentil-homem acertando o seu relógio ao meio-dia solar pela meridiana doméstica 109: 6, 1965.
- Perspectiva de conjunto de um relógio exterior e do seu ponteiro humano 109: 21, 1965.

ÍNDICE DAS ILUSTRAÇÕES

- Quadrante analemático para a latitude de Lisboa 109: 22, 1965.
 Um relógio portátil doméstico: indicações para a sua construção 109: 10, 1965.
 O relógio de Sol quinhentista do Hospital de Santo António dos Capuchos:
 Aspecto geral do relógio 100: 131, 1962.
 Quadrante horizontal; quadrante vertical, sem declinação 100: 133, 1962.
 Quadrante equatorial, setentrional 100: 134, 1962.
- Rocha do Conde de Óbidos*: Aspecto antes das obras do Aterro, vendo-se junto da praia o Forte de S. João de Deus 70: 51, 1955.
- Rossio*: Uma vista pouco conhecida do Rossio (1724) 19: 144, 1942.
- Santo António*:
 O nosso Santo António, imagem de madeira do séc. XVIII, pertencente ao Grupo «Amigos de Lisboa» 91: 127, 1960.
 Privilégios concedidos aos Mamposteiros da Real Casa de Santo António (Frontispício) 95: 151, 1961.
 Santo António — Desenho do Arq. Eduardo Martins Bairrada 105: 34, 1964.
 Santo António embarca para África: Pannel de azulejos da Capela de Santo António do Vale 96: 171, 1961.
 «Santo António é de Lisboa» (Tema de um trabalho colectivo na Escola Técnica Elementar Manuel da Maia, de Lisboa — ano lectivo de 1962-1963) 103: 161, 1963.
- S. João de Brito*: Assento do seu baptismo 14: 35, 1941.
- Teatro Romano*, da Rua de S. Mamede ao Caldas: Dois aspectos do proscénio 91: 118 e 119, 1960.
- Termo de Lisboa*: Recolocação do Marco de Massamá, 1956 ... 74: 133 e 134, 1956.
- Torre de Belém* 41: 24, 1948; 107: 105, 1964; 112: 204, 1965.
- Torre do Bugio*: Projecto de João Vicencio Cazale, de 1959; projecto de Fr. João Turriano, de 1646; desenho de Mateus do Couto, de 1693; a Torre na actualidade 81: 12, 14, 16 e 22, 1958.
- Vária*:
 Agremiações Desportivas que no seu nome têm a palavra Lisboa 107: 158, 1964.
 O 2.º «Balão» do Arsenal da Marinha 75: 171, 1956.
 Uma espécie heráldica única em Portugal 50: 57, 1950.
 Gravuras e Litografias de vários Santos de Igrejas de Lisboa 107: 158, 1964.
 Levantamento de alguns elementos de alvenaria, que se supõe pertencerem à antiga quadrela do edifício da Inquisição e se encontraram quando da demolição de prédios da

ÍNDICE DAS ILUSTRAÇÕES

- Rua Primeiro de Dezembro pela Câmara Municipal de Lisboa 61: 29, 1953; 83: 142, 1958.
- Marcas de Ourives, da Câmara de Lisboa 43: 145, 1948.
- Padrões de Pesos e Medidas, do Arquivo Geral da Câmara Municipal de Lisboa: Inscrição dos quatro primeiros padrões, do tempo de D. Sebastião 20: 237, 1942.
- Palácio e Quinta da Ega: Grupo de arqueólogos e amigos da Arqueologia, que em 1919 visitaram o Palácio e a Quinta 70: 59, 1955.
- Sinete (prova em lacre) de Adolfo Friedrich Lindenberg, que o usou na qualidade de Cônsul-Geral das Cidades Livres Hanseáticas em Lisboa 60: 225, 1952.
- Tabuleta, gravada em pedra, ainda hoje existente na Rua do Alecrim, onde teve consultório o Dr. Aniceto Mascaró 75: 166, 1956.
- Na «Tarde dos Cronistas de Lisboa» no Miradouro de Santa Luzia [Número das Comemorações do VIII Centenário da Tomada de Lisboa] 39: 125, 1947.
- Tipos e Costumes de Lisboa 81: 46 e 47, 1958.
- Tipos Populares de Lisboa — Desenhos de Alberto Carlos Reis e Sousa 22: 92, 93 e 94, 1943.
- O trânsito na Mouraria, antes da Segunda Guerra Mundial — Desenho para o artigo de Luís Pastor de Macedo *A Mouraria, o Arco e a Paciência dos Lisboetas* 30: 75, 1945.
- Três Alfacinhas típicas (Velhas fotografias) 76: 229 e 230, 1956.
- Venda ambulante de rocas e colheres de pau, no séc. XVIII — Desenho de Rafael Bordalo Pinheiro 19: 139, 1943.

LOCALIDADES DO CONTINENTE, ALÉM DE LISBOA

ALJUBARROTA

- Capela de S. Jorge: Imagem de Nossa Senhora da Vitória 92: 160, 1960.

AZEITÃO

- Quinta da Bacalhoa: O Lago 87: 157, 1959.

LAMEGO

- Santo António com Vestes Doutorais: Imagem da Igreja de S. Francisco 96: 184 e 185, 1961.

MAFRA

- Basílica de Nossa Senhora e Santo António 91: 120, 1960.

ÍNDICE DAS ILUSTRAÇÕES

OEIRAS

- Palácio do Conde de Oeiras 100: 161, 162, 163 e 165, 1962.
 Quadro existente na Sala das Sessões da Câmara Municipal,
 representando o Marquês de Pombal 100: 167, 1962.

OLIVEIRA DO HOSPITAL

- Igreja de Santa Cruz 46: 92, 1949.

PORTO

- Planta indicando os Parques Camarários e do Estado, Campos
 de Jogos e Parques Particulares (1945) 34: 88, 1946.
 Cemitério do Prado do Repouso 35: 165, 1946.

SACAVÉM

- Palácio da Quinta da Vitória (estado actual) 83: 147, 1958.
 Casa da mesma Quinta — Desenho à pena de Júlio de Castilho
 80: 151, 1957.

SINTRA

- Museu de S. Miguel de Odrinhas: Uma lápide romana; recons-
 tituição de um mausoléu; Capela de S. Miguel
 71: 94, 97 e 98, 1955.

TORRE DE DONA CHAMA

- Pelourinho 99: 75, 1962.

TORRES NOVAS

- A Casa dos Vargas — Óleo de Júlio de Castilho 81: 42 e 43, 1958.

VILA VIÇOSA

- Terreiro do Paço 91: 122, 1960.

TOMAR

- Figuras da Paixão de Cristo, que estava armada no Convento
 de S. Francisco de Xabregas e actualmente se encontra
 na Igreja de S. Francisco, de Tomar 72: 168, 1955.

AÇORES

- Um quadro de azulejos bem lisboeta, na Igreja Matriz de Santa
 Maria (Ilha de Santa Maria) 72: 154, 1955.

ULTRAMAR

ANGOLA

- Caculo Caenda: Padrão existente no Forte de Santo António
 96: 178, 1961.
 Maquela do Zombo: Imagem de Santo António — escultura de
 José Duarte 109: 78, 1965.
 Nova Lisboa 90: 82, 85 e 88, 1960.

ÍNDICE DAS ILUSTRAÇÕES

INDIA PORTUGUESA

Goa: vista-planta da Cidade de Goa (seiscentista) 68: 142, 1954.

MOÇAMBIQUE

Fortaleza de S. Sebastião, da Cidade de Moçambique 102: 75, 1963.

Porto de Moçambique, segundo um desenho de D. João de Castro 68

ESPAÑHA

MADRID

Pormenor da imagem de Santo António, do interior do Templo do Refúgio 36: 215, 1946.

OLIVA DE LA FRONTERA

Uma Vista Desconhecida do Paço da Ribeira, de Lisboa? Pintura a fresco na Igreja Paroquial desta povoação, Distrito de Badajoz 49: 12, 1950.

3. Ilustrações das Capas

Desenhos Originais

ALMADA NEGREIROS

Emblema do Grupo «Amigos de Lisboa» 1 a 24: 1938 a 1943.

Composição figurativa estilizada 25 a 52: 1944 a 1950.

EDUARDO ST'AUBYN

Porta Lateral da Misericórdia (Igreja da Conceição Velha) ... 93: 1961.

FIGUEIREDO SOBRAL

Palácio da Restauração 94, 1961.

Reminiscências de Alfama 101, 1963.

JOSÉ A. VIDEIRA

Casa Quinhentista do Largo do Menino-Deus 97: 1962.

Casa Quinhentista da Rua dos Cegos 98: 1962.

Charneca do Lumiar 107, 1964.

Entrada da Rua do Capelão 110, 1965.

Escadinhas da Figueira (Alfama) 111, 1965.

Escolas Gerais 103, 1963.

Igreja do Lumiar 105, 1964.

Igreja de Santa Cruz, ao Castelo de S. Jorge 100, 1962.

ÍNDICE DAS ILUSTRAÇÕES

Igreja de Santa Engrácia (Panteão Nacional)	117/118, 1967.
Largo do Convento da Encarnação	109, 1965.
Largo de Santo Estêvão	99, 1962.
Palácio Palmela, no Lumiar	108, 1964.
Perspectiva de Alfama	102, 1963.
A Ponte Salazar, Vista do Alto de Santo Amaro	115/116, 1966.
A Ponte Salazar, Observada da Rua 1.º de Maio (junto da entrada da sede da Companhia Carris)	119, 1967.
Praça de S. Bento	113/114, 1966.
Sé e Casa dos Bicos	104, 1963.
S. Vicente de Fora	106, 1964; 120, 1967.

NARCISO DE MORAIS

O Velho Mercado da Praça da Figueira	112, 1965.
--	------------

Reproduções de Desenhos de Artistas Contemporâneos

JOSÉ ESPINHO

Aqueduto das Águas-Livres	69, 1955.
A Arcada do Hospital de Todos-os-Santos, no princípio do século XVIII	79, 1957.
Arco Escuro, da Cerca Moura, visto do lado interior do Beco que liga à Rua das Canastras	66, 1954.
Um dos Baluartes das Defesas Marítima e Terrestre de Lisboa (século XVII)	75, 1956.
Calçada do Marquês de Tancos	85, 1959.
Casa dos Bicos	70, 1955.
Corpo nascente da fachada e portal da Capela da Casa Nobre de Lázaro Leitão	58, 1952.
Entrada do Pátio de D. Fradique	60, 1952; 87, 1959.
Envasamento de uma torre que ladeava a Porta da Alfofa	67, 1954.
Escadinhas de S. Crispim	91, 1960.
A Estátua da Virgem no transepto da Sé, sob o arco do cruzeiro	65, 1954.
Igreja dos Jerónimos: Nave	76, 1956.
Igreja da Madre de Deus (século XVI)	78, 1957.
Igreja de S. Cristóvão	89, 1960.
Largo da Achada	90, 1960.
Miradouro de Montes Claros (Monsanto)	71, 1955.
Palácio da Mitra (Museu da Cidade)	73, 1956.
Palácio Palmela, no Rato	72, 1955.
Porta Principal do Palácio Azurara, no Largo das Portas do Sol	64, 1953.
Portal da Igreja dos Jerónimos	62, 1953.
O Prédio do Chiado, primeira sede do Grupo	74, 1956.

ÍNDICE DAS ILUSTRAÇÕES

O Prédio Quatrocentista da Rua da Achada	57, 1952;	86, 1959.
Recanto da Travessa Nova da Parreirinha		92, 1960.
Torre Pentagonal, parte da Muralha e um pedaço do Palácio Belmonte		59, 1952.
Torre das Portas do Sol, vista da Casa dos Arcos, na Calçada de S. João da Praça		68, 1954.
Torre de S. Pedro ou de Alfama, no Largo de S. Rafael		61, 1953.
Vãos Geminados do Claustro na ala norte da Sé Patriarcal		63, 1953.
 JÚLIO GIL		
Praça de Londres		96, 1961.

Reproduções de Gravuras

A Alcáçova (Século XVI)		77, 1957.
Antigo Largo de S. Roque		84, 1958.
O Campo de Santa Clara em 1864		55, 1951.
Casa dos Bicos		95, 1961.
Castelo de S. Jorge (Lado Sul)		80, 1957.
Igreja e Convento de Nossa Senhora da Penha de França		82, 1958.
Igreja de S. Domingos (O Primeiro Templo)		88, 1959.
Palácio da Regência, antigo Palácio da Inquisição		56, 1951.
Passeio Público		83, 1958.
O Passeio Público em 1863		81, 1958.
O «Passo» e o Arco da Mouraria		54, 1951.
Teatro de D. Maria II		53, 1951.



EDIÇÕES
DO
GRUPO «AMIGOS DE LISBOA»

*E OUTRAS DE OBRAS, DE TEMA OLISIPONENSE,
DE ALGUNS ASSOCIADOS*

	PREÇOS	
	Sócios	Público
VÁRIA		
* A Cor de Lisboa: Ciclo de Depoimentos [Conferências]	18\$00	20\$00
* Evocação do Café Martinho		esgotado
* Evocação do Café-Restaurante Tavares		»
* Jantar de Confraternização na «Casa do Leão»	4\$00	5\$00
* A «Lisboa de Ontem e de Hoje» do Sr. Rocha Martins		esgotado
* Noite de Evocação do Leão d'Ouro	13\$50	15\$00
* «Olisipo»: Boletim Trimestral (Esgotados os n.ºs 1, 2, 8, 9, 10, 11, 14, 15, 17, 18, 19, 20, 21, 22, 24, 27, 34 e 43) Cada número, dos existentes	18\$00	20\$00
* A Urbanização de Lisboa: Exposição entregue à Ex. ^{ma} Câmara Municipal, em 1938, sugerindo as Bases para a Elabo- ração do Plano Director da Cidade	4\$00	5\$00
PROF. A. CELESTINO DA COSTA		
A Evolução de Uma Cidade: Lisboa (2. ^a ed.)	29\$20	32\$50
ENG. A. VIEIRA DA SILVA		
* O Castelo de S. Jorge		esgotado
A Cerca Moura de Lisboa	33\$70	37\$50
Dispersos — 3 vols. Cada volume	54\$00	60\$00
* Fantasias sobre a Origem do Nome de Lisboa	18\$00	20\$00
As Freguesias de Lisboa	18\$00	20\$00
* Os Paços dos Duques de Bragança em Lisboa [<i>Prémio Júlio de Castilho</i>]		esgotado
Plantas Topográficas de Lisboa	360\$00	400\$00
* A Ponte de Alcântara	18\$00	20\$00
DR. ALFREDO DA CUNHA		
Lisboa na Paremiologia Peninsular		esgotado
* Olisipo, Berço do Periodismo Português	13\$50	15\$00

* Edição do Grupo.

PREÇOS
Sócios Público

ALFREDO FERREIRA DO NASCIMENTO

Algumas Achegas para a História da Defesa de Lisboa	esgotado	
Os Banhos da Rocha do Conde de Óbidos	13\$50	15\$00
* Breves Notas para servirem de Roteiro na Visita de Estudo a Runa, Torres Vedras, Linhas de Torres, etc.	4\$50	5\$00
Como, em 1809, se pensou defender Lisboa	13\$50	15\$00
O Forte do Corpo Santo e a Bateria do Cais do Sodré ...		fora do mercado
Manuel da Maia e a Planta de Lisboa	13\$50	15\$00
O Quartel de Campolide	13\$50	15\$00
O Quartel do Regimento do Conde de Lippe		esgotado
A Torre do Bugio	18\$00	20\$00

ALVARO DE LACERDA

O Infante D. Henrique e o Sítio de Belém	esgotado
---	----------

DR. AMADEU FERREIRA DE ALMEIDA

Visão de Uma Lisboa mais Bela	esgotado
--------------------------------------	----------

DR. AMARO DE ALMEIDA

Lisboa, Capital das Águas	esgotado
----------------------------------	----------

ARQ. DR.^a ANA-MARIA PEREIRA DA GAMA

Velhos Tempos — A Corte em Sintra	13\$50	15\$00
--	--------	--------

ARQ. ANTÓNIO DO COUTO

* A Igreja do Menino-Deus	esgotado
* A Igreja de Santa Engrácia, Panteão Nacional	»

DR. ANTÓNIO LUÍS GOMES

Da Lisboa Antiga à Grande Lisboa para lá do Tejo	9\$00	10\$00
---	-------	--------

DR. ANTÓNIO DE QUADROS FERRO

O Enigma de Lisboa	7\$00	7\$50
---------------------------	-------	-------

DR. ANTÓNIO RODRIGUES CAVALHEIRO

O Palácio dos Condes de Almada [De colaboração com Luís Pastor de Macedo]	esgotado
---	----------

PROFESSOR ARMANDO DE LUCENA

Aspectos da Arte em Portugal	esgotado
-------------------------------------	----------

CAPITÃO AUGUSTO CASIMIRO

Lisboa Mourisca	esgotado
------------------------	----------

DR. DURVAL RUI PIRES DE LIMA

Documentos do Arquivo Histórico da Câmara Municipal de Lisboa — Livros de Reis (Preparação e Ordenação de) — 8 vols. [No prelo o 9.º] Cada volume	36\$00	40\$00
Inventário de Lisboa. Fascículos 11 e 12. Cada	18\$00	20\$00

DOUTOR EDUARDO NEVES

		PREÇOS	
		Sócios	Público
Alocuções		esgotado	
Um Arcebispo Primaz		»	
O Convento dos Barbadinhos Italianos		»	
Um Desenho à Pena da Autoria de Júlio de Castilho		»	
* Faculdade de Medicina		»	
* Homenagem a Matos Sequeira		»	
* Igreja da Penha de França		»	
João Alberto Pereira de Azevedo Neves		»	
Lisboa nos Ex-Líbris		»	
Lisboa na Numismática e na Medalhística		»	
Lisboetas na Índia e Luso-Indianos em Lisboa		»	
Um Pintor Romântico Francês em Lisboa, em 1837		»	
A propósito do 50.º Aniversário do Lançamento da Primeira Pedra do Edifício da Sociedade «A Voz do Operário»		fora do mercado	
Uma Recordação Sebástica no Sítio da Luz		esgotado	
* Ruínas do Carmo		»	
Dos Selos Pendentes do Arquivo da Santa Casa da Misericórdia de Lisboa — Um Notável Selo de 1580	18\$00	20\$00	
Do Sítio do Intendente		esgotado	

MAJOR EUGÉNIO SOBREIRO DE FIGUEIREDO E SILVA

Breve Notícia do Hospital Militar de Campolide esgotado

CORONEL F. A. GARCEZ TEIXEIRA

* A Irmandade de S. Lucas 18\$00 20\$00

ENG. D. FRANCISCO DE ASSIS DE ALMEIDA DE MENDIA

Reedição (e introdução) do Folheto «Relação Histórica das Cavalhadas ou Torneio Real, que se fez na Corte e Cidade de Lisboa no Ano de 1795», de José Sebastião de Saldanha Oliveira e Daun esgotado

PROFESSOR FRANCISCO DE ASSIS DE OLIVEIRA MARTINS

I Centenário do Banco de Portugal esgotado
 O «Colégio de Jesus» dos Meninos Órfãos da Mouraria ... 18\$00 20\$00
 Frei José Mayne Colaborador de Diogo Inácio de Pina Manique na Fundação da Casa Pia esgotado
 O Romance de Almeida Garrett nesta Lisboa 18\$00 20\$00
 Pina Manique: O Político — O Amigo de Lisboa [*Prémio Júlio de Castilho*] 35\$00 50\$00

DR. FRANCISCO CÂNCIO

Arquivo Alfacinha esgotado
 Aspectos de Lisboa no Século XIX »
 Coisas e Loisas da Lisboa Antiga »
 Lisboa: Figuras e Casos do Passado — 3 vols. »
 Lisboa de Outros Séculos: A Sombra dos Paços Reais; Cem Anos de Pitoresco; O Namoro Lisboeta no Século XIX — 3 vols. »

	PREÇOS	
	Sócios	Público
Lisboa no Tempo do Passeio Público — 2 vols. Preço do conjunto	450\$00	500\$00
Lisboa: Tempos Idos — 2 vols. Preço do conjunto	360\$00	400\$00
O Paço da Ajuda		esgotado
DR. FRANCISCO CORDEIRO BLANCO		
Alguns Desenhos Inéditos de Lisboa, no Fim do Século XVIII; e Comentário de Matos Sequeira		fora do mercado
DR. FRANCISCO LEITE DE FARIA		
Lisboa e S. Lourenço de Brindes	13\$50	15\$00
Alvorço na Lisboa Setecentista à Volta do Barbadinho Frei André de Búrgio	13\$50	15\$00
A Morte de S. Lourenço de Brindes e as Homenagens que Lisboa lhe prestou	13\$50	15\$00
DR. FREDERICO GAVAZZO PERRY VIDAL		
O Beato João de Brito — 3 vols.		esgotado
Um Grande Vulto Português: o Beato João de Brito		»
Uma Nova Lição da «Viagem por Terra» de António Tenreiro		»
Um Original do Beato João de Brito Conservado Inédito na Biblioteca da Ajuda agora dado à Estampa [...] ...		»
Páginas Esquecidas — Os Castilhos		»
Vista Panorâmica de Lisboa, datada de 1763 [Segundo o Ori- ginal pertencente ao Príncipe Adolfo de Schaumbourg — Lippe]		»
DR. GILBERTO MONTEIRO		
Esboço Histórico do Hospital de Belém		esgotado
D. Gilberto	13\$50	15\$00
Luís da Costa Monteiro, o Primeiro Professor Português de Educação Física	13\$50	15\$00
GODOFREDO FERREIRA		
Convento de Santo António da Convalescença — Padroado dos dos Correios — Mores do Reino [Edição dos C.T.T.]		
Três Palácios dos Correios na Rua de S. José [idem]		
Um Ricaço Lisboeta do Século XVII — Inventário dos Seus Bens		esgotado
GUSTAVO DE MATOS SEQUEIRA		
O Carmo e a Trindade — 3 vols. Preço do conjunto	108\$00	120\$00
Depois do Terramoto. Subsídios para a História dos Bairros Occidentais de Lisboa (2. ^a ed., da Academia das Ciências de Lisboa). Preço de cada volume: 1. ^o — 100\$00; 2. ^o — 140\$00; 3. ^o — 120\$00; 4. ^o — 150\$00.		
História do Teatro Nacional de D. Maria II (ed. oficial) [Prémio Júlio de Castilho]		
* Lisboa. Peça feita sobre a Comédia "Olysiippo" de Jorge Fer- reira de Vasconcelos	18\$00	20\$00
Lisboa: Oito Séculos de História [Organização e Direcção de Matos Sequeira] — 21 fascículos. Cada	22\$50	25\$00
A Nossa Lisboa [De colaboração com Luís Pastor de Macedo] [Prémio Júlio de Castilho]		esgotado
O Palácio Nacional da Ajuda (ed. oficial) Mármore e Granito [No prelo]		

		PREÇOS	
		Sócios	Público
HEINRICH KATZENSTEIN			
As Armas do Conde de Lippe			esgotado
Um Comerciante Hanseático em Lisboa			»
Wilhelm Christian Gotthelf von Fellner: Uma Pedra Tumular no Cemitério Alemão			»
CORONEL HENRIQUE DE CAMPOS FERREIRA LIMA			
* Casas onde, em Lisboa, residiu Almeida Garrett	18\$00	20\$00	
CORONEL HENRIQUE LINHARES DE LIMA			
Vultos e Sombras Medievais			esgotado
H. HOUWENS POST			
Relações Marítimas entre Portugueses e Holandeses na Idade Média			esgotado
HUGO RAPOSO			
Norberto de Araújo e o «Inventário de Lisboa»			fora do mercado
O Palácio do Conde de Oeiras			»
Primeiro Circuito da Lisboa Moderna em Transporte Colectivo	9\$00	10\$00	
J. M. CORDEIRO DE SOUSA			
A Campa do Descobridor da Índia			esgotado
Colectânea Olisiponense — 3 vols. Cada volume	36\$00	40\$00	
Um Crime à Porta da Alfoga			esgotado
A Inscrição Tumular do Bispo D. Fernando de Miranda [Na Igreja de S. Cristóvão]			esgotado
A Proveniência da mais Volumosa Peça da «Baixela Germain»			»
Registos Paroquiais Quinhentistas de Lisboa: Santa Justa	63\$00	70\$00	
Um Vista Desconhecida do Paço da Ribeira?			esgotado
J. M. PEREIRA COELHO			
O que eu disse no Grupo «Amigos de Lisboa», na Sessão de 14 de Fevereiro de 1952 [Início da Série de Conferências sobre «O Pitoresco da Cidade»]			fora do mercado
ENG. J. M. SANTOS SIMÕES			
Lisboa Romântica no «Journal» de Isabella de França [No prelo]			
J. S. VIEIRA			
O Convento dos Marianos			esgotado
DR. J. T. MONTALVÃO MACHADO			
Dom Afonso, Primeiro Duque de Bragança — Sua Vida e Obra	120\$00	135\$00	
Amores de Dom Pedro e de Dona Inês	80\$00	90\$00	

	PREÇOS	
	Sócios	Público
Andanças do Ensino Médico na Capital (Do Hospital Real de Todos-os-Santos ao Hospital de Santa Maria). De colaboração com o Prof. Costa Sacadura	12\$00	15\$00
Os Obregões em Portugal	10\$00	15\$00
Um Professor Modelar [Joaquim da Rocha Nazarém]		esgotado
A Rainha Dona Filipa de Lencastre no Mosteiro de Odivelas	10\$00	15\$00
Prof. Doutor Sebastião Cabral da Costa Sacadura	20\$00	25\$00
COMANDANTE JAIME DO INSO		
* A Estética Histórico-Marítima da Cidade de Lisboa		esgotado
DR. JAIME LOPES DIAS		
O Brasão da Cidade de Lisboa	13\$50	15\$00
Festas e Divertimentos da Cidade de Lisboa, da Independência à Restauração		esgotado
Grades de Lisboa (Organização e Prefácio)	112\$50	125\$00
JOÃO MONTEIRO		
* A Estrada de Sacavém	27\$00	30\$00
JOAQUIM LEITÃO		
Nas Sete Colinas. Novelas	18\$00	20\$00
O Último Milagre de Santo António		esgotado
JOAQUIM PAÇO D'ARCOS		
«Crónica da Vida Lisboeta»: Ciclo de romances abrangendo o panorama da vida portuguesa desde o final da Primeira Guerra Mundial: <i>Ana Paula</i> (1938); <i>Ansiedade</i> (1940); <i>O Caminho da Culpa</i> (1944); <i>Tons Verdes em Fundo Escuro</i> (1946); <i>Espelho de Três Faces</i> (1950); <i>A Corça Prisioneira</i> (1956). [Impressões originais, reimpressões e traduções — de vários editores nacionais e estrangeiros]		
JOAQUIM ROQUE DA FONSECA		
A Urbanização de Lisboa		esgotado
JORDÃO DE FREITAS		
Paço Real de Alcântara. Introdução e Aditamento do Eng. Vieira da Silva		fora do mercado
JOSÉ DE CAMPOS E SOUSA		
História de Uma Casa Pombalina		esgotado
DR. JOSÉ CASSIANO NEVES		
Jardins e Palácio dos Marqueses de Fronteira (2. ^a ed.)		esgotado
P.^o JOSÉ CORREIA DA CUNHA		
Comemoração Vicentina dos «Amigos de Lisboa»		fora do mercado

DR. JOSÉ PEDRO MACHADO

- A Origem do Nome de Lisboa [Capítulo do Livro «Origens do Português», publicado pela Sociedade de Língua Portuguesa] (2.^a ed.)
Origens do Português do Sul (Separata da «Revista de Portugal»)
A propósito do Antigo Nome Árabe de Lisboa, pela Doutora Elza Paxeco Machado, sendo as transcrições e traduções do árabe do Dr. José Pedro Machado (Separata da «Revista de Portugal»)

DR. JOSÉ PINTO DE AGUIAR

- No Convento da Encarnação fora do mercado

JULIETA FERRÃO

- A Conquista de Lisboa por Um Caldense [Pintor José Malhoa] «Lisboa... 1870» esgotado

ENG. JÚLIO EDUARDO DOS SANTOS

- Evocação dos Escritores Lisboetas Cardoso Gonçalves e Cruz Magalhães, no Centenário dos Seus Nascimento 18\$00 20\$00
Exposição Bibliográfica de Afonso Lopes Vieira [Catálogo Ilustrado] 18\$00 20\$00
Exposição Bibliográfica Antoniana — Estoril, 1960 [idem] 9\$00 10\$00
Exposição Iconográfica e Bibliográfica de Santo António — Estoril, 1963 [idem] 18\$00 20\$00
Freguesia de Santa Engrácia [Sobre a sua denominação] fora do mercado
A Melhor Homenagem a prestar a Júlio de Castilho 18\$00 20\$00
Santo António na Literatura e na Arte Portuguesas [Conferência nos Paços do Concelho de Lisboa] esgotado
Valioso Subsídio para a Biografia do Infante D. Manuel, Irmão de D. João V fora do mercado

DR. LEOPOLDO DE FIGUEIREDO

- * O Convento de Nossa Senhora dos Remédios — Convento dos Marianos: Sua História e Seus Mausoléus esgotado

DR. LUCIANO RIBEIRO

- Machado de Castro e a Estátua Equestre esgotado

LUÍS CHAVES

- Lisboa nas Auras do Povo e da História — 3 vols. Cada volume 49\$50 55\$00
* Lisboa no Folclore esgotado

LUÍS MOITA

- * A Ermida de Santo Amaro esgotado
O Metropolitano e as Sete Colinas Olisiponenses 7\$00 7\$50

PREÇOS
Sócios Público

LUÍS PASTOR DE MACEDO

O Antigo Terreiro do Trigo	esgotado	
* Ascendentes de Camilo	»	
A Baixa Pombalina	»	
Casas da Câmara de Lisboa [De colaboração com Norberto de Araújo]	108\$00	120\$00
Crítica, Correções e Aditamentos [...]	esgotado	
Da Ermida de Santa Bárbara à Ermida de Nossa Senhora do Resgate	»	
História duma Horta no Arrabalde dos Mouros	»	
A Igreja de Santa Maria Madalena de Lisboa	»	
O Doutor João Pereira Dias, Comissário do Governo junto do Teatro Nacional de D. Maria II	»	
Lisboa de Lés-a-Lés — 5 vols. Cada volume	49\$50	55\$00
A Nossa Lisboa [De colaboração com Matos Sequeira] [Prémio Júlio de Castilho]	esgotado	
Notícias e Registos Curiosos Extraídos dos Livros Paroquiais da Freguesia da Sé	»	
O Palácio dos Condes de Almada [De colaboração com o Dr. António Rodrigues Cavaleiro]	»	
A Rua das Canastras	»	
A Rua e a Horta da Mancebia	»	
A Rua das Pedras Negras	»	
Tempos que Passaram [Prémio Júlio de Castilho]	»	
O Terramoto de 1755 na Freguesia da Madalena	»	

LUÍS TEIXEIRA

* O «Diário de Notícias» e o Século XIX	4\$00	5\$00
Lisboa [Com ilustração de Bernardo Marques]	13\$50	15\$00
Lisboa e os Seus Cronistas	esgotado	
Lisboa [Prémio Júlio César Machado]		

LUÍS TRINDADE

Janelas de Alfama	esgotado
--------------------------	----------

P.º MANUEL RUELA POMBO

Cinzas de Lisboa [Série de folhetos: colectânea variada de trabalhos de investigação com base em elementos colhidos em bibliotecas e arquivos da Capital]	esgotado
--	----------

DR. MANUEL VICENTE MOREIRA

Jardins de Lisboa e Porto	esgotado
Lisboa Oriental	»
O Problema da Habitação	27\$00 30\$00

MARIA MADALENA TRIGUEIROS DE MARTEL PATRÍCIO

* A nossa Amiga Lisboa e alguns dos Seus Grandes Amigos ...	esgotado
---	----------

DR. MÁRIO CARMONA

O Hospital Real de Todos-os-Santos [Prémio Júlio de Castilho]	180\$00	200\$00
---	---------	---------

PREÇOS
Sócios Público

MÁRIO COSTA

O Banco de Lisboa no Edifício dos Paços do Concelho	esgotado	
No Centenário da Morte de El-Rei D. Pedro V	»	
O Chiado Pitoresco e Elegante	49\$50	55\$00
Danças e Dançarinos em Lisboa	36\$00	40\$00
Duas Curiosidades Lisboetas: O Balão do Arsenal e o Tiro da Escola Politécnica	esgotado	
Duas Facas de Mato Notáveis	36\$00	40\$00
Feiras e Outros Divertimentos Populares de Lisboa	esgotado	
Festas do Casamento da Infanta D. Catarina de Bragança com Carlos II de Inglaterra	»	
Homenagem a José dos Santos Neto, no Centenário do Seu Nas- cimento [Colaboração de dois Professores da Faculdade de Direito de Lisboa]	fora do mercado	
A Igreja de S. Julião e o seu Patrono	esgotado	
O Jardim Constantino e o seu Titular, o Rei dos Floristas ...	36\$00	40\$00
O Palácio Barcelinhos e o Seu Antecessor, o Convento do Espí- rito Santo da Pedreira	18\$00	20\$00
O Palácio do Manteigueiro	esgotado	
A Patriarcal Queimada — Uma Síntese da Sua História	»	
Uma Quermesse de Caridade na Real Tapada da Ajuda	36\$00	40\$00
Da Rua Nova à Rua dos Capelistas	18\$00	20\$00
O Salitre e Suas Imediações	18\$00	20\$00
Setenta Anos de Vida Activa. Monografia da Associação de Socorros Mútuos de Empregados no Comércio de Lisboa [Original e Coordenação]	fora do mercado	
O Simbolismo do Ramo de Louro	esgotado	
O Sítio de Santo Amaro	»	

MÁRIO DE SAMPAYO RIBEIRO

A Calçada da Ajuda	esgotado	
A Data da Morte do Padre-Mestre Filipe de Magalhães ...	fora do mercado	
* A Igreja da Conceição Velha	esgotado	
* A Igreja e o Convento da Graça	13\$50	15\$00
A propósito da Inscrição Sepulcral do Fundador da Ermida de Nossa Senhora da Oliveira de Lisboa	18\$00	20\$00
Do Sítio do Restelo e das Suas Igrejas de Santa Maria de Belém	esgotado	

BRIGADEIRO DR. MEYRELLES DO SOUTO

Códices da Capela de Santo Amaro [No prelo]

MICHEL BENISOVICH

Uma Fraude Cartográfica ou como uma Vista de Lisboa se transformou numa Vista de Nova Iorque	esgotado	
--	----------	--

NORBERTO DE ARAÚJO

Casas da Câmara de Lisboa [De colaboração com Luís Pastor de Macedo]. Esta obra faz parte integrante do «Inven- tário de Lisboa» abaixo mencionado	108\$00	120\$00
---	---------	---------

	PREÇOS	
	Sócios	Público
Fado na Mouraria	esgotado	
Inventário de Lisboa [Conferência]	»	
Inventário de Lisboa [Publicação ilustrada, iniciada por Norberto de Araújo — n.ºs 1 a 10, e continuada pelo Dr. Durval Pires de Lima — n.ºs 11 e 12]. Esgotados os fascículos 6, 7 e 8. Preço de cada um, dos existentes	18\$00	20\$00
Legendas de Lisboa	esgotado	
* Pequena Monografia de S. Vicente	»	
Peregrinações em Lisboa. Ilustrações de Martins Barata [<i>Prémio Júlio de Castilho</i>]	»	
NUNO CATHARINO CARDOSO		
Infante D. Henrique — Nótulas Históricas	9\$00	10\$00
DR. PAULO CARATÃO SOROMENHO		
António Guilherme Soromenho, Cantor e Violinista Lisboeta	13\$50	15\$00
Apresentação do Primeiro Volume dos «Cantos Populares e Lendas», coligidos por José Leite de Vasconcellos ...	13\$50	15\$00
Caminhadas Lisboetas de Gil Vicente	13\$50	15\$00
Uma Casa de Alfama	13\$50	15\$00
Em Alfama. Impressões Breves	fora do mercado	
O Pintor Lisboeta António Manuel da Fonseca	13\$50	15\$00
O Recolhimento de Nossa Senhora do Carmo, aos Moinhos dos Olivais — e Aditamento	18\$00	20\$00
PROFESSOR PEDRO JORGE PINTO		
A Acrópole de Lisboa [Litografia de Arte]	135\$00	150\$00
ARQ. PORFÍRIO PARDAL MONTEIRO		
Eugénio dos Santos Precursor do Urbanismo e da Architectura Moderna	9\$00	10\$00
DR. RALPH DELGADO		
Monografia sobre a Povoação dos Olivais [No prelo]		
PROF. DOUTOR RAUL DE CARVALHO		
Origem e Instituição da Sociedade Farmacêutica Lusitana	fora do mercado	
ARQ. RAUL LINO		
* A Architectura de Lisboa — Generalidades (Conferência publicada em «Olisipo») [<i>Prémio Júlio César Machado</i>]		
ROBERTO DIAS COSTA		
A Paróquia de S. Jorge da Cidade de Lisboa	esgotado	

	PREÇOS	
	Sócios	Público
DR. RUY DE ANDRADE		
* Como o Artista Alfredo de Andrade encarava alguns Problemas da Edifícia Cidadina	9\$00	10\$00
DR. RUY DIQUE TRAVASSOS VALDEZ		
* A Quinta da Torrinha ao Vale do Pereiro	13\$50	15\$00
Subsídios para a Heráldica Tumular Olisiponense		esgotado
SIDÓNIO MIGUEL (Pseudónimo de ANTÓNIO RIBEIRO DA SILVA E SOUSA)		
* Bagatelas de Tempo Vário	9\$00	10\$00
* O Campo de Santa Clara	13\$50	15\$00
* A Igreja e o Sítio de Santo Estêvão		esgotado
* Ronda e Silva de Lisboa Velha	9\$00	10\$00
TINOP (Pseudónimo de JOÃO PINTO DE CARVALHO)		
* Lisboa de Outrora. Publicação Póstuma, Coordenada, Revista e Anotada por Gustavo de Matos Sequeira e Luís de Pastor de Macedo—3 vols. (Esgotado o 1.º volume) Cada um, dos existentes	18\$00	20\$00

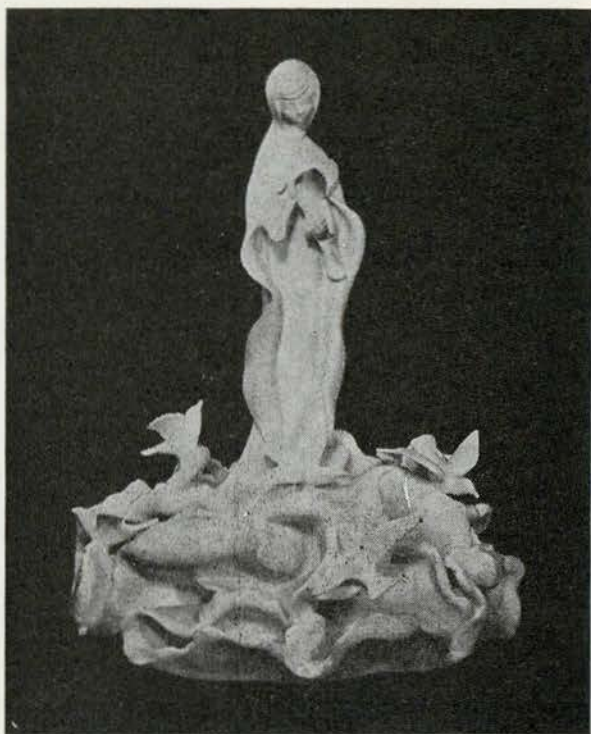

VISTA ALEGRE

Porcelanas

●
LOJAS:

Largo do Chiado, 18— LISBOA
Av. Navarro, 42— COIMBRA
R. Cândido Reis, 18— PORTO
R. St.ª Isabel, 21— PORTIMÃO

SEDE

L. BARÃO DE QUINTELA, 3-1.º
LISBOA

CASA AFRICANA

●
**PREÇOS FIXOS
E MARCADOS
EM TODOS OS
ARTIGOS**

●
**ON PARLE
FRANÇAIS**

●
**ENGLISH
SPOKEN**

●
Secção de Alfaiataria e Camisaria para Homens e Rapazes. Modas e roupa branca para Senhoras e Crianças. Sedas e Veludos, Lãs, Malhas, Algodões, Cintas e Soutiens. Decorador-estofador. Peles confeccionadas e a retalho. Retrosaria. Luvaria, Perfumaria e todos os artigos para **HOMENS, SENHORAS E CRIANÇAS**

●
**Rua Augusta, 161 - Telef. 32 42 64 - 65 P. B. X.
LISBOA**

**Rua Sá da Bandeira, 166 - Telef. 1361 P. B. X.
PORTO**

Edifício do Cruzeiro — ESTORIL

SENA SUGAR ESTATES, LTD.

PLANTAÇÕES E FÁBRICAS DE AÇÚCAR EM

LUABO e MARROMEU

•

PROVÍNCIA DE MOÇAMBIQUE



1926



1968



Casa Chaves Caminha

LISBOA

PORTO

42

ANOS

AO SERVIÇO

DA INDÚSTRIA E AGRICULTURA



Na

LIVRARIA PORTUGAL

... encontra V. Ex.^a livros sobre
todos os assuntos escritos nas
principais línguas europeias

Damos informações biblio-
gráficas e aceitamos enco-
mendas para todos os países

LIVRARIA PORTUGAL

Rua do Carmo, 70 - 74

Telefones: 3 05 82 - 3 05 83 - 32 82 20

Secção de revenda e armazéns Rua da Oliveira ao Carmo, 21-23

LISBOA - 2

E. Pinto Basto & C.^a, Lda.

LISBOA

TRANSPORTES
MARÍTIMOS
E AÉREOS

AGENCIA DE TURISMO

SEGUROS
REPRESENTAÇÕES
(Industriais, etc.)
FOLHA DE FLANDRES
E AÇÓIS
EXPORTAÇÕES
IMPORTAÇÕES

No Porto:

Kendall, Pinto Basto & C.^a, Lda.

A

LEGAL & GENERAL

agradece aos

«AMIGOS DE LISBOA»

*a preferência que lhe têm
dado para os seus
contratos de seguros*

Capital e Reservas

800 MILHÕES DE LIBRAS

CORRESPONDENTE:

Rua da Madalena, 80, 1.^o — LISBOA

PROCURAR A

LIVRARIA SÁ DA COSTA

É encontrar o Livro que se pretende

— Nacional ou Estrangeiro, Antigo ou Moderno

Rua Garrett, 100 - 102

LISBOA - 2

Telefone: 307 21 (5 linhas)

End. Telegr.: «LIVROSACOSTA»



III

ESTE INVERNO
NÃO TEREMOS FRIO!



POIS VAMOS INSTALAR O AQUECIMENTO

CENTRAL COM CALDEIRA
A GÁS DA COMPANHIA

- Que nos dá calor confortável.
- Suave, contínuo, sem mais arrelias nem preocupações.
- Funcionamento automático que dá sempre a temperatura desejada.
- Bem feitas as contas, é muito económico graças à tarifa especial para o Consumo de Caldeiras a Gás.



EXIJA APARELHAGEM EN-
SAIADA E AFINADA PELO
BANCO DE ENSAIOS DAS

O COMBUSTÍVEL DE LISBOA

COMPANHIAS REUNIDAS
GÁS E ELECTRICIDADE
LISBOA

**TRADIÇÃO E
PROGRESSO**



Banco Borges & Irmão



**PORTO: RUA SÁ DA BANDEIRA, 20
LISBOA: LARGO DE S. JULIÃO, 1-2
AGÊNCIAS EM TODO O PAÍS
CORRESPONDENTES EM TODO O MUNDO**